壹、前言

陳議長、藍副議長、各位議員女士、先生：

欣逢貴會第 20 屆第 8 次定期會開議，皆興謹代表縣府團隊提出施政報告。首先感謝議長、副議長及各位議員長期以來對縣政的監督、支持與指導，也感謝全體鄉親對縣府團隊的信任與鞭策。

光復縣長因公受傷休養期間，最掛念的始終是縣政不能停、建設不能等、服務不能斷。皆興負起維持縣政穩定運作的責任，帶領縣府團隊堅守崗位，確保各項施政、重大建設及為民服務持續推進。

《澎湖好政・幸福達陣》，是光復縣長勾勒幸福澎湖的藍圖。自 111 年 12 月 25 日就任以來，縣府團隊秉持「全齡關懷・世代共好」理念，從鄉親需求出發，用心做好每一件與生活息息相關的事。從財政、育兒、教育、醫療長照，到交通、觀光文化、產業轉型、環境永續及智慧治理，一步一腳印，將政策承諾轉化為具體成果。

在穩健財政方面，光復縣長上任之初，本府縣庫負債逾 17 億元。在福利與建設持續推進下，嚴守財政紀律、強化債務管理，於 113 年 4 月提前達成「零債務」目標，截至 115 年 6 月持續維持零債務，並自 112 至 114 年連續 3 年榮獲財政部地方財政業務考核債務管理佳績。從 17 億負債到零債務，穩健財政就是推動幸福政策與永續建設最重要的底氣。

在安心育兒方面，本府從生育補助、公共托育、幼兒教育及親子支持多管齊下，推動凍卵補助、生育補助加碼、產後健康照護

及月嫂媒合，持續減輕家庭生養負擔。此外，本府也積極推動共融式遊戲場的建置與更新，除已完成的嵵裡社區公園等 8 處共融式兒童遊戲場之外，另新建案山室內共融及托嬰中心，並提供定點臨托服務，補足短期彈性照顧需求。112 至 114 年本縣粗出生率均高於全國平均、穩居全國前 6 名；115 年上半年約 5.6‰，其中 2 月及 3 月更居全國第 1，展現本府完善育兒支持體系的政策成果。

教育是澎湖最重要的長期投資。本府持續推動國中小免費營養午餐，112 至 115 年約 2 萬 942 名學生受惠；112 年起補助小一制服及國小文具費，受惠 1 萬 603 人；114 年高中職學生每學期補助 5,000 元，大專院校研究所以上學生每學年提供 1 萬元助學金或交通圖書券。同時逐年降低班級人數、改善校園環境，推動 AI 課程、XR 共學、生生用平板及藝文培育，讓每個孩子都能安心學習、發揮所長。

同時，本府因應少子化及人口結構轉變，自 113 年起推動 4 校教育資源整合及校園活化。虎井國小轉型為離島遊學基地，竹灣國小設置銀髮健身俱樂部，鎮海國中規劃為藝文駐村及海洋教育基地，志清國中則作為教師研習及行政服務中心，讓整併後的校園空間延伸為多元公共服務場域，持續服務地方並提升資產使用效益。

在青年發展方面，本府從創業、產業創新、地方創生及公共參與著手，支持青年返鄉、留鄉。青年創業貸款每案最高 75 萬元、最長 7 年，已協助 19 家青年事業取得約 1,335 萬元資金。在創業資金支持之外，本府也透過地方型 SBIR、「澎湖好農

及逾 5,100 萬元地方創生資源，支持青年投入產業創新與地方發展。113 年 7 月成立青年事務委員會，讓青年聲音進入縣政決策，從提供創業第一桶金、支持青年發展事業，到建立公共參與舞臺，讓青年願意回來、能夠留下，在澎湖找到發展的機會。

在醫療升級方面，本府串聯中央、醫學中心及在地資源，建構緊急救護、智慧醫療與在地治療並進的生命守護網。在緊急救護方面，航空救護直升機 24 小時駐地備勤，平均縮短 24 分鐘搶救時間。113 年提高離島緊急傷病患包船費用補助，並放寬陪同限制，回應離島緊急就醫實際需求；同時首創全國離島型救護車，將急救設備與醫療處置延伸至第一線，打造「移動急診室」，並獲國家健康城市創新獎肯定。在智慧醫療方面，攜手中國醫藥大學附設醫院推動「AI 智慧健康澎湖」，導入 AI 智慧洗腎、心電圖判讀及遠距醫療，並推動「離島醫療數位大躍進」計畫，落實醫療平權；在重大疾病在地治療方面，三軍總醫院澎湖分院放射腫瘤中心預計 116 年完工，未來每年約可讓 576 位癌症患者留在澎湖治療，減少跨海奔波。

在長照與全齡照顧方面，面對高齡人口超過 20%，本府持續完善在地安老服務。自 112 年全國首發端午敬老禮金，65 歲以上長者每年享有 1 萬 5,000 元敬老福利；同年 4 月啟動長者裝置假牙補助，迄今已嘉惠 2,570 人次，滿意度逾九成，從經濟支持到健康照護，提升長者生活照顧與福祉。在提升長照服務量能方面，全縣 46 家長照服務單位服務逾 5 萬人次，並布建 20 處銀髮健身俱樂部、8 處失智社區服務據點及 1 處共照中心，完善社區照顧網絡。本縣首座公辦民營「享居長照園區」，已取得使用執照，接續惠民醫院長照園區及澎湖醫院長照暨醫療綜合大樓逐步完工，

未來預計增加約 200 床住宿式照護量能，逐步實現在地安老、幸福安老。

本府持續強化身心障礙及早期療育支持。112 年全面提高身心障礙者三節慰問金至每人每年 1 萬 1,000 元，並放寬申領資格，同時推動「適應運動據點計畫」，提供多元運動參與機會，落實身心障礙者運動平權。在兒童健康與早療支持方面，115 年 8 月 4 日，
天主教靈醫會惠民醫院合作，率全國之先設立澎湖首座「兒童適性體適能中心」，目前規劃再增設部立澎湖醫院 1 處服務據點。自 115 年 5 月起加碼早期療育補助，一般家庭每月補助上限由 4,000 元提高至 6,000 元、低收入戶由 6,000 元提高至 8,000 元，減輕家庭療育負擔，讓有需要的孩子獲得更及時、適切的療育與成長支持。

在交通建設方面，本府持續完善主要道路路網。澎 20 號線新闢工程全長約 1.9 公里、總經費近 2 億元，已於 115 年 5 月開工，預計 116 年 10 月完工；馬公都市計畫北環道路持續推進，未來將銜接四維路外環及 203 縣道，改善西衛及澎湖科技大學周邊交通壅塞。另完成澎 13 線道路及排水改善，持續推動澎 22 號線拓寬；「縣道點亮計畫」完成 201 至 205 線 697 盞 LED 路燈更新，並於 204 縣道增設 275 盞路燈。另爭取中央約 2 億 5,040 萬元辦理中正橋及永安橋整建，全面提升道路安全與通行品質。在智慧公共運輸方面，114 年完成 389 處智慧站牌布建並導入多元電子支付；澎湖 TPASS 發行近 5,000 張，公車刷卡率達 95.4%，更率全國之先將交通船納入服務。「澎湖好行」3 條路線 114 年搭乘 8,349 人次，較 113 年成長 36%，連續 3 年獲交通部觀光署評核

績優，讓交通建設從道路更順暢，延伸到搭乘更智慧、移動更便利。

在海上交通方面，本府從交通船汰新、候船環境改善到港埠建設整體推進，持續強化離島交通韌性。「白沙之星 2 號」自 113 年 9 月啟航，提升北海航線安全與舒適度；同時積極爭取 4.73 億元新建「南海之星 3 號」，強化望安、七美航線運輸量能。南海候船室完成無障礙設施、多語導引及服務環境改善，並榮獲「TAIWAN Hi 海運品牌認證」旅運場站類銀獎，全面提升鄉親及旅客乘船品質。

港埠建設則從地方需求出發，進一步與中央重大港埠建設相互銜接。本府四年來投入 1 億 550 萬元辦理第二漁港可行性評估及新建 60 席遊艇泊位，並爭取 3,957 萬元擴建第三漁港交通船浮動碼頭 76 公尺、增加 5 席泊位，提升馬公港區島際交通與船舶停靠量能；同步推動本縣 5 處離島碼頭無障礙岸接及風雨走廊工程，逐步改善離島旅運環境，在完善地方港埠建設的基礎上，積極對接中央推動的馬公港國際郵輪旅運中心、龍門尖山港旅客服務中心及澎湖輪旅客服務中心等重大建設，串聯地方與中央建設資源，全面提升港埠設施、船舶停靠及旅運服務量能，打造更安全、便利、友善的海上交通環境。

在推動四季觀光與運動城市方面，光復縣長上任後，致力打造澎湖成為健康、有活力的運動島嶼，持續完善運動場館與基層訓練環境，並積極爭取國際及全國性賽事落地澎湖，以運動帶動觀光、以賽事行銷城市，將澎湖得天獨厚的海洋、風場及島嶼特色，轉化為發展運動觀光的優勢。115 年陸續舉辦「2026 ILCA 亞洲盃帆船賽」及「2026 亞洲樂觀型帆船邀請賽」，其中亞洲樂觀

型帆船邀請賽吸引來自 7 個國家、近 200 名選手齊聚觀音亭海域競技，為近年澎湖規模最大的國際青少年帆船賽，展現澎湖發展國際海洋運動的優越條件。115 年 4 月辦理「2026 IRONMAN PENGHU 國際鐵人三項賽」，吸引來自 50 個國家，近千名大、小鐵人共襄盛舉；同年 6 月舉辦「2026 PENGHU OCEANMAN 國際泳渡澎湖灣」，首度與國際海泳品牌 OCEANMAN 合作，吸引約 2,550 名國內外泳者參與。兩項指標性國際賽事更以「PENGHU」冠名，透過國際賽事提升澎湖能見度，讓「PENGHU」走上國際運動舞臺

。此外，持續經營「Run in Penghu 跑進海洋」、「菊島 8 月瘋棒球」及秋冬籃球、手球等全國性賽事，以賽事接力延伸旅遊季節，帶動旅宿、餐飲、交通及地方消費，讓運動成為四季觀光的重要動能。

運動觀光要長久發展，更需要完善場館與人才培育作為支撐

。本府投入約 1.9 億元，新設及改善縣立游泳池、講美棒球場、中山棒球場、大城北棒壘球場、5 人制足球場、沙灘排球訓練基地及直排輪場地等運動設施；另獲行政院核定總經費 4 億 400 萬元，規劃興建兒童足球館、桌球訓練中心及武術培訓中心，持續完善多元運動場館布局，兼顧基層培育、選手訓練與大型賽事承辦。從場館建設、人才培育到國際賽事，再從海洋運動特色走向「PENGHU」國際賽事識別，讓更多人因運動來到澎湖，提升國際能見度，帶動四季觀光與地方產業發展。

在城市行銷與文化觀光方面，澎湖國際海上花火節已成為本縣最具代表性的觀光盛事，112 至 115 年間累計辦理 115 場次，先後與迪士尼、《航海王》、《花生漫畫》及《七龍珠 Z》等國際

IP 合作，四年吸引逾 210 萬人次，推估創造逾 145 億元觀光產值，活動滿意度維持 96%以上；其中 112 年迪士尼聯名活動榮獲「臺灣活動卓越獎」金質獎，114 年史努比聯名商品銷售 518 萬元、成本回收率 88%，均創歷年新高。近年更結合無人機科技、國際煙火、離島專場與地方市集，自 113 年起提供接駁專車，落實低碳旅遊；115 年展演延長至暑假，並提供無障礙觀賞、手語即時翻譯、輪椅借用及醫護服務，持續提升大型活動的安全性與友善度，讓花火節從大型觀光活動，進一步成為融合科技、文化、產業與城市行銷的重要平臺。

文化則是澎湖城市發展的重要底蘊，本府持續透過文化保存、場館活化與國際策展，讓在地文化與世界對話。113 年奈良美智特展於擁有 90 年歷史的澎湖開拓館展出，成為十年巡展離島首站；114 年澎湖化石館推出「潘氏澎湖鱷」冰河時期特展，並與國立故宮博物院合作「故宮國寶聚澎湖」，讓國家級文化資源走進離島；「澎湖上元乞龜」登錄無形文化資產後，115 年再以「超級龜龜」串聯全縣 36 間廟宇，將傳統信仰、文化體驗與地方旅遊相互結合。從國際 IP、藝術策展到在地文化傳承，讓傳統被保存、文化被看見，也讓世界看見澎湖獨特的島嶼魅力。

在發展藍色經濟方面，本府推動漁業轉型、冷鏈建設與產業加值。自 112 年起推動馬冀海膽「養殖取代捕撈」，突破人工繁殖、種苗培育及專用飼料等關鍵技術，養殖約 4 個月即可達商品規格，兼顧資源保育與漁民收益。同時發展海葡萄等新興海藻養殖，115 年截至 6 月累計收成 2,940 公斤，加工製成約 4 萬瓶凍飲，創造 266 萬元產值。七美製冰廠預計 115 年底完工，完善離島漁業冷鏈；「澎湖優鮮」已有 34 家業者及 6 家通路商通過認證，

銷售額由 113 年 5,000 萬元提升至 114 年 7,400 萬元；近 3 年並科學化放流嘉鱲魚苗 12 萬 4,000 尾，從養殖轉型、冷鏈建設、市場拓展到資源復育，逐步打造兼顧產業競爭力與資源永續的澎湖藍色經濟。

發展海洋產業的同時，更要守護海洋生態。自 113 年起攜手民間推動杭灣里山里海願景計畫，累計投放 1,000 塊珊瑚復育磚、植栽 8,000 株珊瑚，復育面積約 2,500 平方公尺、存活率逾 8 成，114 年更吸引逾 5 萬人次到訪，帶動約 5,000 萬元觀光產值，展現生態復育與地方產業共榮成果；並與國立中興大學合作推動海草床復育，保存約 1,500 株種源，115 年 5 月與中華電信合作導入 AIoT 智慧監測，運用科技守護海洋藍碳資源。另持續推動青螺重要濕地保育及全民淨灘，112 至 115 年媒合認養 22 處沙灘，辦理 63 場淨灘、7,666 人次參與，清除約 72 公噸海洋廢棄物，讓海洋資源不只被利用，更能被守護、被復育。

海洋永續，更要從教育向下扎根。本府編纂全國首套縣本位《澎湖縣海洋保育教材》，並出版食魚教育圖鑑、雙語繪本及《Amazing Penghu》；112 年啟用海洋保育教育中心，累計參觀逾 3 萬人次、辦理導覽及環境教育逾 600 場，114 年榮獲教育部海洋教育推手獎「地方政府獎特優」，115 年合橫國小「OCEAN 四季」課程再獲戶外教育成效卓越獎最高榮譽。另持續推動親海基地、SUP、獨木舟及海洋實驗教育，首創以魚市場為考場的「海洋知識實境 PK 賽」，讓海洋成為孩子的教室，從體驗中知海、親海、愛海、護海，讓永續觀念從下一代扎根。

面對離島垃圾處理與淨零轉型挑戰，本府同步推動減量、循環與去化。針對每日約 60 公噸垃圾，啟動垃圾機械分選，累計處

理近 2 萬公噸，並推動「環保高效綠能循環經濟園區」BOT 計畫，規劃引入民間投資建置每日處理量 100 公噸以上熱處理設施，目前已完成可行性評估並進入後續法定程序；另投入近 2,000 萬元改善紅羅掩埋場，導入智慧監控與消防系統。在循環治理方面，已汰換 3 萬 4,721 顆養殖環保浮具、回收廢棄漁網 927.8 公噸，並持續推動源頭減塑、資源循環、社區減碳及機關碳盤查。

在城鄉建設與城市發展方面，本府從土地活化、民間投資、智慧產業及公共建設多軌推進，持續改善生活環境、拓展城市發展空間。馬公第一漁港休閒專用區 BOT 案已完成都市設計審議，後續將依核定計畫辦理建築執照申請及工程興建；重光休憩專用區 BOT 案約 4.4 公頃，已進入招商評選階段，並持續推動莒光西、拱北營區及司法新村、第三漁港暨馬公市公所周邊公有土地活化與都市更新。在智慧產業布局上，規劃開發約 9.5 公頃「龍門智慧科技產業園區」，結合龍門尖山港港埠優勢，朝無人船、無人機等智慧載具研發、測試及應用基地發展，未來可運用於島際物資、醫療檢體及防疫物資運送，提升離島交通與緊急醫療韌性，並帶動智慧產業及專業人才進駐。

在提升城鄉生活品質方面，本府完成市區 2 處國小地下停車場及南海立體停車場，共增加 1,263 席汽車位、381 席機車位，並導入智慧停車及即時資訊服務；民福路立體停車場 BOT 案完成都市計畫變更，將容積率提高至 960%，規劃結合停車與商業機能，活化都市核心。在營造花園城市方面，全縣累計投入逾 7,000 萬元，完成約 13.9 公頃綠化、栽植逾 5 萬 1,000 株喬灌木 115 年首度推出「初夏百合季」，串聯 40 處基地、42 所學校、5 個社區發展協會及 8 個行政機關共同參與，種植 5 萬 7,730 株百

合，綻放約 35 萬朵百合花；後續以縣花天人菊接續營造夏季花海，秋季再種植蕎麥等綠肥作物，以季節更迭營造多元島嶼景觀，逐步打造四季有花、處處有景的宜居澎湖。另本府投入逾 4 億元辦理城市色彩、觀光廊道、媽祖觀光文化園區、龍門閉鎖陣地及多處景點與公共空間改善，其中龍門閉鎖陣地重新開放後累計吸引逾 4 萬 3,000 人次，東衛坑道策展亦突破 1 萬人次。從停車建設、環境綠美化到景點活化，讓城鄉建設不僅回應鄉親日常生活需求，也持續提升澎湖的環境品質與城市魅力。

為持續推進各項重大建設，本府積極爭取中央及離島建設資源。前瞻基礎建設第 4 期共 83 案，核定經費 10 億 8,752 萬餘元，結案率 94%；第 5 期 49 案，核定 16 億 892 萬餘元，結案率 77.6%。第七期(116 至 119 年)離島綜合建設實施方案亦經行政院離島建設指導委員會審議，原則同意核列 26 項計畫，總經費 13 億 6,665 萬 7,000 元，持續挹注交通、公共建設及地方發展，為澎湖未來四年建設提供重要支撐。

在智慧治理方面，本府持續以科技提升行政效能與為民服務品質。自 112 年起推動數位與 AI 人才培育，辦理資訊安全、雲端工具、行政系統及生成式 AI 等課程，協助同仁將 AI 應用於公文撰寫、資料彙整、會議紀錄、簡報製作及業務分析；112 至 115 年 7 月底累計辦理數位及資訊訓練超過 100 場、4,950 人次參訓，另辦理專業及發展性訓練逾 108 場、培訓約 4,900 人次，持續提升公務團隊數位素養與跨域協作能力。行政作業方面，推動智慧公文系統，導入智慧分文、例稿推薦、字詞校正及 AI 助理，減少重複性工作，讓同仁將更多時間投入政策規劃與為民服務。在提升服務效能方面，1999 縣民服務專線截至 115 年 7 月受理 5 萬

722 件服務案件，滿意度達 95.93%，並整合緊急機位登記、跨機關案件追蹤及陳情服務，提升案件處理效率；同時建構多語友善服務，112 至 115 年培育英、日、韓、泰、印尼及越南語等 6 類警政通譯人才，78 人取得合格資格，並完成離島遠距傳譯系統；112 至 114 年另培訓 27 人次新住民生育保健通譯員，降低洽公及就醫語言障礙。未來將持續擴大 AI 與數位科技應用，發展智慧客服、資料分析及主動通知服務，讓行政決策更精準、服務回應更即時。

除推動數位轉型外，人才也是提升政府治理效能的重要基礎。本府持續向中央反映離島服務需求，積極爭取公教待遇合理化。自 112 年 5 月起，本縣離島地域加給基本數額調整為 9,790 元；其後持續爭取年資加成制度改善，自 115 年 7 月 1 日起，加成上限全面提高至 30%，與金門、馬祖一致。另促成教育部修正偏遠地區教師久任獎金年資認定，縣內介聘至其他離島學校者，服務年資得予併計，改善離島服務條件，提升公教人才長期留任意願，穩定政府與教育服務量能。

本次定期會除進行施政報告及業務備詢外，最重要的議程，就是審議 116 年度總預算案。本府業已將總預算案送抵貴會，懇請議長、副議長及各位議員惠予支持。以下謹就本屆任期以來各項重要施政成果、重大建設推動情形及後續辦理重點提出報告，敬請各位議員不吝指教。

貳、116 年度總預算摘要說明

本縣 116 年度總預算案秉持零基預算精神，並配合當前施政主軸，依據施政計畫及地方實際需要，審酌財政狀況，權衡輕重緩急，本開源節流並重妥慎籌編。歲入預算數 128 億 2,690 萬 6,000 元，較上年度預算數 129 億 1,435 萬 7,000 元，減少 8,745 萬 1,000 元，減少比率為 0.68%；歲出預算數 136 億 6,873 萬 6,000 元，較上年度預算數 135 億 7,905 萬 3,000 元，增加 8,968 萬 3,000 元，增加比率為 0.66%，歲入、歲出相抵差短 8 億 4,183 萬元，尚須融資調度方能維持收支平衡。

一、歲入部分編列情形：

(一)補助及協助收入 31 億 8,507 萬 8,000 元，占歲入預算總額 24.83%。

(二)稅課收入 90 億 5,107 萬 4,000 元，占歲入預算總額 70.56%。

(三)規費收入 2 億 5,767 萬 7,000 元，占歲入預算總額 2.01%。

(四)財產收入 5,181 萬元，占歲入預算總額 0.40%。

(五)其他收入 2 億 3,200 萬 5,000 元，占歲入預算總額 1.81%。

(六)罰款及賠償收入 2,921 萬 3,000 元，占歲入預算總額 0.23%。

(七)捐獻及贈與收入 1,454 萬 9,000 元，占歲入預算總額 0.11%。

(八)營業盈餘及事業收入 550 萬元，占歲入預算總額 0.04%。

二、歲出部分編列情形：

(一)教育科學文化支出 36 億 4,715 萬 9,000 元，占歲出預算總額 26.68%。

(二)經濟發展支出 19 億 108 萬 9,000 元，占歲出預算總額 13.91%。

(三)一般政務支出 32 億 341 萬 4,000 元，占歲出預算總額 23.44%。

(四)社會福利支出 27 億 2,469 萬 5,000 元，占歲出預算總額 19.93%。

(五)退休撫卹支出 9 億 9,708 萬 5,000 元，占歲出預算總額 7.29%。

(六)社區發展及環境保護支出 8 億 4,948 萬 5,000 元，占歲出預算總額 6.21%。

(七)補助及其他支出 3 億 2,420 萬 9,000 元，占歲出預算總額 2.37%。

(八)債務支出 2,160 萬元，占歲出預算總額 0.16%。

上述 116 年度總預算案，敬請鼎力支持，期使縣政建設能按計畫順利推動。

參、重要施政成果

一、減債成效看得見 多元福利幸福城

(一)減債有成，打造財政永續新里程

財政是縣政建設與民生福利的重要基礎。陳光復縣長秉持「福利好、債務減、建設多」施政理念，在持續推動各項建設與社會福利的同時，嚴守財政紀律、強化債務管理、靈活調度庫款，透過開源節流與審慎理財，全面改善縣府財政體質，展現穩健治理成效。

111 年底本縣中長期及短期公共債務合計仍高達 17.17 億元， 112 年底債務已降至僅剩短期借款 8.06 億元，113 年底更成功清償所有公共債務，提前達成零負債目標。至 114 年底，縣庫結存已達 12.58 億元，截至 115 年 6 月仍持續維持零債務，財政體質顯著提升。短短兩年內，本府累計減債 17.31 億元，不僅成功實現公共債務歸零，更兼顧縣政建設推動與各項福利政策，充分展現財政紀律與治理效能。優異成果也獲中央高度肯定，自 112 至 114 年連續三年榮獲財政部「地方財政業務考核－債務管理」佳績。

從高額負債到零債務，縣府團隊以穩健財政治理奠定永續發展基礎，讓每一分財政資源都發揮最大效益，為澎湖打造兼顧建設、福利與財政永續的幸福城市。

111 至 115 年公共債務統計表					
統計時間	1 年以上(中長期）債務(億元)	未滿 1 年(短期/透支)債務(億元)	債務總額(億元)	平均每人負擔債務(萬元)	財政狀態摘要
111 年底	9.25	7.92	17.17	1.86	財政負擔沉重 長短債合計達 17 億
112 年底	0.00	8.06	8.06	0.51	112 年 7 月中長期債務全數清償 人均負債隨長債歸零大幅下降
113 年底	0.00	0.00	0.00	0.00	113 年 4 月短期債務全數清償 正式進入零債務
114 年底	0.00	0.00	0.00	0.00	依舊維持零債務健康財政
115 年迄今	0.00	0.00	0.00	0.00	依舊維持零債務健康財政迄今

(二)完善各項福利政策 提升縣民生活福祉

1.敬老照顧再升級，在地安老更有感

為落實「高齡友善、在地安老」施政理念，本府持續推動長者福利政策，針對設籍本縣滿 3 年且年滿 65 歲以上長者發放春節、端午節及重陽節三節敬老禮金。陳光復縣長於 112 年率全國之先，訂定「澎湖縣政府辦理致贈端午節敬老平安禮金實施要點」，首創發放端午節敬老禮金 5,000 元，建構三節敬老福利制度，弘揚敬老尊賢及端午傳統文化。112 至 115 年間穩定編列預算辦理三節敬老禮金，每位符合資格長者每年可領取 1 萬 5,000 元，以實 2 際行動減輕長者生活負擔，讓敬老照顧更完善。

除經濟支持外，本府亦持續強化在地照顧服務，自 113 年 10 月將獨居長者營養餐食補助提高至每餐 90 元，望安、七美地區提高至 100 元，確保餐食品質；114 年 3 月起調高餐食志工交通補助，由每趟 120 元提升至 130 元，提升志工服務意願與量能，完善社區照顧網絡。

此外，自 112 年 4 月起擴大辦理老人假牙補助，將部分缺牙長者納入補助對象，累計受益達 2,570 人次，有效提升長者咀嚼能力、營養攝取及生活品質；並透過辦理長者感恩餐會，促進社會參與與情感交流，展現本府打造高齡友善、幸福安老城市的施政成果。

112 至 115 年本府推動各項長者福利政策成果		
施政項目	**推動重點**	**執行成果**
敬老平安禮金	➢ 112 至 115 年持續辦理三節(春節、端午節、重陽節)敬老平安禮金。 ➢ 設籍本縣滿 3 年且年滿 65 歲以上長者，每節發放 5,000 元。	➢ 每人每年可領取 15,000 元。 ➢ 減輕長者生活負擔，落實敬老尊賢及高齡友善政策。
獨居長者營養餐食服務	➢ 提供全年送餐及關懷訪視服務。 ➢ 提高餐食補助及志工交通費。 ➢ 推動「擁抱獨老・愛不打烊」春節關懷計畫。	➢ 餐食補助提高至本島 90 元/餐、望安及七美 100 元/餐。 ➢ 志工交通費調升至 130 元/趟。 ➢ 截至 115 年 7 月底服務 614 位獨居長者。
長者活動假牙補助	➢ 補助全口及部分活動假牙最高補助 5 萬元。 ➢ 全口單顎最高補助 2 萬 5,000 元；部分活動假牙每顎補助 2 萬元。	➢ 累計補助 2,570 人次(全口 912 人、單顎全口計 1,005 人次，共 955 人，部分計 653 人次，共 643 人)。 ➢ 提升口腔健康、咀嚼功能及生活品質。
長者假牙補助感恩餐會	➢ 辦理假牙補助成果分享及健康促進活動。 ➢ 鼓勵長者健康飲食及社會參與。	➢ 辦理 7 場次感恩餐會。 ➢ 302 位長者參與，展現政策推動成效。

2. 全國最友善育兒島嶼，生育率逆勢成長

本府秉持「好孕、好生

、好育」施政理念，打造完整婦幼照護體系，建構從孕前、孕期、產後到育兒階段的支持網絡。為鼓勵生育、減輕家庭負擔，針對設籍本縣達2年以上者，補助第1胎3萬元至第2胎3萬元、第3胎以上7萬元，並自114年1月1日起修正生育補助辦法，各胎次補助金額全面提高1萬元，第1胎補助4萬元、第2胎6萬元、第3胎以上8萬元，多胞胎依胎次倍數核發，並同步推動凍卵補助、孕產照護、育兒支持及數位服務整合，提供全方位育兒支持。

面對全國少子化趨勢，澎湖展現亮眼成果。依內政部統計資料，115年5月本縣粗出生率達4.64‰，居全臺第二，逆勢成長，展現友善生養政策成效。截至115年7月底，生育補助累計受理2,414件，核發金額逾1億1,134萬元，實質減輕家庭育兒負擔。

此外，本府建置LINE官方帳號「媽咪寶貝+」，整合孕產、育兒、早期療育及福利資訊，截至115年7月底已有805人加入，提供一站式數位服務，讓育兒資訊取得更即時、更便利。透過經濟支持、健康照護與數位服務三管齊下，持續營造安心生養、幸福育兒的友善環境，打造澎湖成為最適合成家育兒的幸福城市。

本府推動各項友善育兒措施成果		
政策項目	**主要內容**	**辦理成果**
澎湖行凍助好	114年1月1日起開辦，補	➢ 114年：13人受惠，核發63

本府推動各項友善育兒措施成果		
政策項目	主要內容	辦理成果
孕	助設籍本縣滿 3 年、25 至 40 歲女性凍卵費用，最高補助 6 萬 1,000 元。	萬 2,000 元。 ➢ 115 年 1-7 月：4 人受惠，核發 20 萬 7,800 元。
生育補助加碼	設籍本縣滿 2 年者可申請；114 年起各胎次補助提高 1 萬元： ➢ 第 1 胎：4 萬元 ➢ 第 2 胎：6 萬元 ➢ 第 3 胎以上：8 萬元	累計受理 2,414 件，核發 1 億 1,134 萬元。 ➢ 112 年：739 件，3,189 萬元 ➢ 113 年：765 件，3,303 萬元 ➢ 114 年：602 件，3,062 萬元 ➢ 115 年 1-7 月：308 件 1,580 萬元
月嫂媒合與坐月子服務平台	112 年 9 月啟用「坐月子服務資訊平台」，整合月嫂、月子餐、衛教及福利資訊；114 至 115 年辦理「好孕營養講座」，115 年下半年推動「到宅坐月子服務計畫」。	建立單一資訊平台，擴充服務人員名冊，提升孕產婦照護便利性與服務品質。
2 次產後健康照護服務	產婦可於產後 1 個月內及 3 個月內，免費接受 2 次健康評估與諮詢，包含生理與心理健康評估。	強化產後身心照護，提升正向孕產經驗與婦幼健康。
育兒友善包	提供「0 到 6 歲國家一起養」政策資訊、托育服務介紹及基本育兒用品，協助新手爸媽安心育兒。	截至 115 年 7 月底，累計發放 547 份。
家庭安全提升補助計畫	家有 2 歲以下嬰幼兒者，每月補助 3,000 元，每季最高 9,000 元，兩年最高	持續減輕家庭育兒及生活支出負擔，符合資格者按季核撥。

本府推動各項友善育兒措施成果		
政策項目	主要內容	辦理成果
	補助 7 萬 2,000 元。	
LINE@「媽咪寶貝+」平台	整合凍卵補助、孕產照護、新生兒保健、預防接種、兒童發展篩檢、早療及托育等資源，提供單一窗口與諮詢專線。	截至 115 年 7 月底，已有 805 人加入平台，有效縮短資訊落差、提升家長育兒知能與照護便利性。
澎湖縣六歲以下幼童參加全民健康保險保險費自負額補助	本縣 6 歲以下幼童者，每月最高補助額度以全民健康保險第六類第二目保險對象自付之保險費為限(每人每月最高補助 826 元整)，低於第六類第二目之金額，依實際支付金額補助。	為落實照顧六歲以下幼童獲得更妥善之醫療保健服務，補助其參加全民健康保險所需之保險費自負額，符合資格者由健保署按月扣抵。

3.從托嬰到幼教，全面建構安心育兒環境

(1)擴充公共托育量能，實現安心托育環境

本府持續布建公共托育資源，114 年 3 月啟用大賢公共托嬰中心，可收托 30 名未滿 2 歲嬰幼兒，提供平價優質托育服務，進一步完善本縣公共托育網絡。截至 115 年，本縣已設置 7 處托嬰中心，包括 2 處公私協力托嬰中心、4 處公共托嬰中心及 1 處機關員工子女托嬰中心，共可收托 177 名幼兒。另規劃文光公共托嬰中心、案山室內共融及托嬰中心

2處社會住宅附設公共托育設施，預計116-118年陸續完工後，可再增加60至115名托育名額，持續提升公共托育服務量能。同時，為提供家庭更多元托育支持，114年4月首創設置全縣首處定點臨時托育服務，截至115年7月底已服務92人次、436小時，有效協助家長因應臨時托育需求，補強育兒支持網絡。此外，目前本縣共有67位合格居家托育服務人員，其中50位投入收托服務，共照顧120名幼兒，並持續辦理托育人員職前訓練及媒合輔導，穩定居家托育服務量能。

(2)完善幼兒教育體系，提升教保服務品質

本府擴充2歲專班及幼兒園收托量能，自112年起陸續增設中興國小及馬公市立幼兒園2歲專班；114學年度新設文光國小附設幼兒園，116學年度規劃於五德國小增設2歲專班及3至5歲班，逐步滿足各地區收托需求。為提升教保品質，自114年起補助各鄉市公所聘用幼教師薪資差額70%，並協助辦理幼兒園教師聯合甄選，穩定教保人力；115學年度全縣準公共幼兒園全面達成師生比1：12，優於法定標準，提供幼兒更優質照顧。此外，持續推動公立幼兒園寒、暑假加托及課後延長照顧服務，並提供弱勢家庭全額補助；同時將第3胎幼兒納入公立幼兒園優先入園資格，有效減輕家庭育兒負擔。

(3)打造共融遊戲空間，建構全齡友善環境

為打造安全、友善

且適合不同年齡與需求兒童共同遊憩的公共空間，本府積極推動共融式遊戲場建置與更新。

112 至 114 年間，已完成[illegible]霖園、望安鄉水垵、隘門文教館、公兒五公園及兒一公園等 7 處共融式兒童遊戲場新建及改善工程。115 年 6 月再完成嵗裡社區公園共融遊戲場建置，結合兒童遊具及長者體健設施，打造全齡共享休憩空間。另新建案山室內共融及托嬰中心，並持續改善兒少館及白沙西嶼社會福利服務中心室內共融遊戲室，完成設備更新及法規改善，白沙西嶼中心重新開館後已服務超過 1 萬 8,000 人次，並增設週日開館服務，提供更便利、安全、多元的親子活動空間。

4. 教育照顧再升級，建構全齡就學支持

本府持續落實教育平權理念，從國中小、高中職到大專校院建構完整教育支持體系，透過免費營養午餐、就學補助及助學措施，降低家庭教育支出，讓孩子安心就學、家長放心育才。

(1)全面減輕家庭教育支出

本府自 107 年起推動國中小學生免費營養午餐政策，112 至 115 年共計補助約 2 萬 942 名學生，持續減輕家庭教育支出，並同步提升校園午餐品質。自 110 學年度起補助採用國產可溯源生鮮食材，111 學年度再增加精進菜單經費，並補助學校食材運費及廚工薪資，使午餐

經費全數投入食材品質提升。目前各校每日供應3菜1湯1點心，每週至少提供2次水果及1次牛奶，讓學生吃得健康、吃得營養。同時積極導入「澎湖優鮮」及「澎湖好農」等在地優質農漁產品，優先採購當季、新鮮、安全食材，結合食農教育推廣，讓學童從日常飲食認識在地特色農漁業，支持在地農漁民，落實「從產地到餐桌」理念，兼顧學生健康、食安把關及地方產業永續發展。

(2)國小制服、文具補助

本府於112年7月14日訂定「澎湖縣政府補助國小學童制服及文具費作業要點」，補助國小一年級新生每人制服費2,000元，並提供全縣國小學童每人每學年度文具費200元，透過實質教育補助，降低家庭經濟負擔，提升家長生育及養育意願，營造安心就學、幸福育兒環境。112至114學年度共補助制服及文具費543萬700元，計有1萬603名學童受惠，不僅有效減輕家長開學準備及教育支出壓力，更展現本府投資教育、照顧家庭及支持下一代成長的施政理念，廣獲家長肯定。

(3)領先全國的學生就學補助制度

為降低學生升學及就學負擔，本府持續完善各教育階段補助措施。114年訂定「澎湖縣政府補助本縣高級中等學校學生就學津貼作業要點」，提供就讀本縣高中職學生每學期5,000元就學津貼，115上半年共補助1,438人次，核發經費719萬元。另持續辦理大專校院學生助學金及交通圖書券補助，並自114學年度起將碩、

博士研究生納入補助對象，每學年度提供1萬元補助，協助青年安心就學。112至115上半年間，累計核發助學金逾7,907萬元、交通圖書券逾4,106萬元，受惠超過1萬3,038人次，持續縮短城鄉教育資源差距，支持青年安心求學、返鄉築夢。

5.厚植民生福祉，提升鄉親生活品質

(1)構築預防醫學照護網絡

本府整合衛生福利部國民健康署成人預防保健及B、C型肝炎篩檢資源，提供30歲以上縣民免費健康檢查。自112至115年7月，累計服務3萬9,642人次，協助鄉親及早發現健康風險、落實疾病預防。此外，結合阮綜合醫院、義大醫院、高雄榮民總醫院、臺北仁濟醫院、中國醫藥大學及臺北醫學大學等醫療團隊深入社區辦理義診及巡迴篩檢，112至115年7月共辦理136場次，服務5,524人次，持續縮短離島醫療資源落差。

(2)推動住宅政策，打造安心居住環境

為落實居住正義，協助青年返鄉、在地就學就業及弱勢家庭安居，本府積極推動社會住宅及住宅補貼措施，完善多元居住支持體系。除配合中央社會住宅政策，由國家住宅及都市更新中心於離島地區興建首處社會住宅「文學好室」，於112年6月30日開工，目前建物結構體已完成，正辦理外牆及室內裝修工程，預計116年5月完工。另本府自籌5億1,942萬2,117元於本縣案山段占地約2,500平方公尺，規劃興建地上6層、地下1層住宅，共70戶社會住宅，包含1房、2房及3房

型，建築結構體工程已完成，目前辦理裝修工程，預計116年上半年完工。本府並同步研擬「澎湖縣社會住宅出租辦法」，建立完善租住管理機制。

此外，持續推動中央300億元擴大租金補貼、自購住宅及修繕住宅貸款利息補貼，112至115年7月底租金補貼累計核准逾4,500件，協助青年、新婚、育兒及弱勢家庭降低居住負擔，提升居住品質，打造澎湖安心成家、幸福安居的生活環境。

(3)減輕急重症就醫負擔

澎湖地處離島，為減輕鄉親急重症赴臺就醫負擔，本府於112年4月修正「澎湖縣政府補助急重症或病危返鄉病人空中轉診救護車費用實施要點」，擴大補助後送方式，納入空中勤務總隊、C-130運輸機、本府合約民間航空器及其他國家資源航空器等，並將臺灣本島航空站至後送醫院間救護車費用補助由每趟次3,000元提高至3,800元。凡設籍本縣居民符合急重症或病危返鄉需求並啟動轉診機制者，均可申請補助。112至115年7月累計補助199人次，有效降低患者及家屬就醫負擔，完善離島緊急醫療後送保障。

(4)友善新住民與移工

漁業是澎湖重要的基礎產業，因漁業工作性質辛勞，外籍船員已成為本縣漁業勞動力的重要支柱。為提升外籍船員生活品質及保障基本權益，本府持續改善漁港生活設施，自110年起陸續於風櫃東、馬公、鎖港、潭門、七美等大型漁港設置淋浴間、衛生設施及相關生活

設備。112至115年間並持續擴充至龍門、外垵及南北寮等漁港，增設淋浴間、衛生間、手機充電等設施；且為尊重不同國籍及宗教信仰需求，也於115年6月增建祈禱室，並協調社區發展協會、漁會及在地漁船主共同維護管理，營造安全、友善且具尊嚴的工作與生活環境，落實保障外籍漁工權益，促進本縣漁業永續發展。另本縣新住民人口約1,900餘人，已成為澎湖重要的人口組成及家庭支持力量。本府向內政部申請新住民發展基金辦理「離島地區設籍前婚姻移民之緊急傷病患後送臺灣本島就醫計畫」，針對符合資格之設籍前婚姻移民，補助95%空中轉診航空器費用，減輕病患及家屬醫療負擔，自113年10月至115年7月已補助1人次，營造多元包容、友善共融的生活環境。

(5)推動湖西鄉居民健保費定額補助政策

湖西鄉多年來承載本縣垃圾場、發電廠、油庫等多項民生基礎鄰避設施，為回應地方長期承擔公共設施所帶來的環境負荷，本府審酌整體財政狀況，自114年5月起推動湖西鄉居民健保費定額補助政策，每人每月補助100元，分上下半年撥付；114年度累計受益人數6,321人，補助經費共628萬2,400元；115年度上半年受益人數計6,331人，補助經費共377萬7,600元整，本項政策將持續推動辦理，以減輕鄉親醫療保險負擔，落實社會公平正義。

6.完善人員待遇，打造安心服務環境

(1)爭取離島待遇合理化，提升公教服務誘因

澎湖長期面臨離島服務環境特殊、人力留任不易等挑戰，本府積極向中央爭取公教人員待遇合理化，提升離島服務誘因。為改善本縣離島加給長期低於金門、馬祖之差異，本府依行政院「各機關學校公教員工地域加給合理化調整方案」訂定地域加給評核及調整計畫，自112年5月1日起實施，本縣各級離島加給基本數額均調整為9,790元。

另在陳光復縣長積極爭取下，行政院修正地域加給合理化調整方案，自115年7月1日起生效，本縣各離島地域加給年資加成全面調高至30%，與金門、馬祖一致。此次調整不僅提升公教同仁福利待遇，更有助於穩定離島人力、吸引優秀人才留任澎湖服務。

(2)強化警消待遇與照護，保障第一線安全

警察、消防人員肩負治安維護、災害搶救及緊急救護等重要任務，長期承受高壓及高風險勤務。本府積極向中央爭取離島待遇保障，自115年7月1日起，本縣警消離島加給年資加成調整至30%上限，提升第一線人員薪資待遇，強化人力穩定。

另自112年1月1日起，消防人員超勤加班費上限由1萬7,000元提高至1萬9,000元；自113年6月1日起，增發深夜危勞性勤務津貼每小時100元，提升勤務保障。同時，本府重視警消健康照護，修正健康檢查補助措施，40歲以上警消健檢由每2年1次提高為每年1次，補助上限7,000元；未滿40歲者由每3年1次調整為每2年1次，補助上限3,500元。

(3)優化契約進用人員福利，穩定機關人力

為建構友善職場環境，本府優化契約進用人員薪資福利及考核制度，完善職涯發展機制，穩定機關人力量能。113 年建立約聘僱人員及專業約用人員晉薪考核制度，符合考核條件者得依規定調升薪階(點)，將工作績效與待遇提升相互結合，提供明確職涯發展誘因。截至 115 年 1 月，約聘僱人員已有逾 60 人依考核結果晉階(薪)，專業約用人員累計 261 人次調增薪點，有效激勵工作士氣，提升留任意願。同時，著手改善基層人員薪資待遇，114 年 1 月 1 日起，一般約用人員薪資調整為最低工資加 3,000 元(月薪 3 萬 1,590 元)；因應 115 年基本工資調整，再提高至月薪 3 萬 2,500 元，持續提升薪資競爭力，減輕生活負擔。

此外，114 年起擴大中央補助經費編列預算之聘僱人員及專案約用人員地域加給適用範圍，凡薪資相當於 2 等 1 級專業約用人員以上者均得支領地域加給，兼顧薪資衡平及離島工作特性，打造更具穩定性、競爭力及永續發展的人力制度。

二、招商引資創經濟 宜居城市新風貌

(一)城鄉風貌大躍進，化身社造規劃師

本府於 112 至 115 年間積極爭取內政部「城鎮風貌及創生環境營造計畫」核定經費補助，其中政策引導型計畫補助經費共計 1 億 6,528 萬元；競爭型計畫為 6,000 萬元，且為持續推動景觀營造，透過爭取中央補助以改善社區環境

及公共空間建設，並提升居民生活品質，展現澎湖宜居宜遊的城市新風貌。

1.景觀總顧問計畫及社區規劃師駐地輔導計畫

為發掘本縣各社區地方特色，本府爭取中央補助推動「澎湖縣環境景觀總顧問計畫及社區規劃師駐地輔導計畫」，並自 112 至 115 年間，每年均獲內政部國土管理署核定補助 1,200 萬元，累計輔導 39 個社區完成營造工作，透過成果觀摩、維護管理抽查及成果發表等機制，結合專業團隊與在地社區力量，改善生活環境及營造公共空間，逐步提升城鄉景觀品質與社區自主營造能力。

112 至 115 年本府景觀總顧問及社區規劃師駐地輔導計畫辦理情形		
年度	**補助經費**	社區成果
112 年	總經費：1,200 萬元 ➢ 景觀總顧問：300 萬元 ➢ 社區規劃師：900 萬元	核定 12 個社區 ➢ 金賞：興仁社區 ➢ 銀賞：青螺社區 ➢ 銅賞：菓葉社區 ➢ 佳作：虎井社區、講美社區 ➢ 特別獎：大城北社區、中西社區、內垵社區、五德社區、瓦硐社區
113 年	總經費：1,200 萬元 ➢ 景觀總顧問：300 萬元 ➢ 社區規劃師：900 萬元	核定 13 個社區 ➢ 金賞：龍門社區 ➢ 銀賞：菓葉社區 ➢ 銅賞：青螺社區 ➢ 佳作：中西社區、紅羅社區、東吉社區、鎖港社區、內垵社區
114 年	總經費：1,200 萬元 ➢ 景觀總顧問：300 萬元 ➢ 社區規劃師：900 萬元	核定 14 個社區 ➢ 金賞：二崁社區 ➢ 銀賞：東吉社區

112 至 115 年本府景觀總顧問及社區規劃師駐地輔導計畫辦理情形		
年度	**補助經費**	社區成果
		➢銅賞：鎖港社區 ➢佳作：小赤社區、菓葉社區、龍門社區、五德社區、光榮社區、內垵社區
115 年	總經費：1,200 萬元 ➢景觀總顧問：300 萬元 ➢社區規劃師：900 萬元	115 年 7 月 15 日由中原大學得標。 115 年 7 月 27 日於縣長室辦理啟動記者說明會。

2. 馬公西濱水岸南北串聯工程－陽光海岸計畫

本府爭取中央前瞻基礎建設計畫補助經費，投入總計 6,000 萬元辦理「澎湖縣馬公西濱水岸南北串聯工程」，自本縣觀音亭帆船訓練中心向北延伸經光榮水資源中心至民族路與陽明路口處，總面積約 3 公頃，串聯南側的「觀音亭水岸空間」，中段的「光榮水資源中心」，至北端重光濱海公園及媽祖園區(含寵物公園)，包含步道工程、景觀工程及植栽工程，並整合現有濱海自行車道，有系統地打造一條貫穿南北、融合生態、文化與休閒機能的「陽光海岸」生活廊帶，提供本縣民眾休閒、運動及親子活動的重要休憩區，是馬公西濱地區重要的整體性建設計畫。全案工程已於 114 年 4 月 18 日完成啟用，工程品質更榮獲「2025 年城市工程品質金質獎」的肯定。

3. 社區入口意象夜間照明美化競賽暨補助計畫

為提升城鄉環境品質及打造安全舒適的生活空間，本府於 113 年 8 月推動「社區入口意象夜間照明美化競賽暨

補助計畫」，完成 11 個社區的夜間照明改善工程。透過燈光藝術結合地方文化特色，提升社區入口辨識度、夜間景觀品質及公共安全，並以競賽機制激發社區創意，評選出內埤、鎖港及菜園等優秀社區，展現地方特色與創新成果。藉由持續推動景觀美化與公共環境改善，不僅凝聚社區向心力，也進一步塑造具吸引力的城鄉風貌，為地方發展與觀光產業注入新動能。

4.推動東衛水庫整體風貌營造計畫

為提升東衛地區整體環境品質與交通機能，本府推動東衛水庫周邊景觀、生態及道路建設，並整合地方資源推動多項建設計畫。其中，「東衛水庫景觀照明建置計畫」獲交通部觀光署離島建設基金補助 500 萬元，改善南側步道夜間景觀及休憩品質，預計 115 年 12 月底完工；「再造東衛永續生態營造計畫」獲內政部國土署補助 600 萬元，整合東側步道與文化景點、優化人行環境及綠化空間，截至 115 年 7 月 31 日工程進度已達 93.52%，預計 10 月底完工。另積極推動周邊的澎 22 號線道路拓寬工程，規劃將縣道 203 號至鄉道澎 23 號路段拓寬為 12 公尺道路，並建置共同管溝系統，提升交通安全、區域聯通及道路永續管理效益。同時，本府自 113 至 115 年完成東衛水庫周邊 10.8 公頃土地綠美化，栽植 1 萬 3,000 餘株喬灌木，未來將串聯東衛坑道、天后宮及萬代井等文化景點，打造兼具

生態保育、文化、景觀美學及休憩功能的低碳綠色空間，持續建構安全、友善、永續的宜居生活環境。

(二)積極推動城鄉營造，活化澎湖美好生活

1.都市計畫動起來，齊力完善整體開發

(1)農變建國土計畫與都市計畫

為因應國土計畫法期程調整，本府提前辦理整體規劃與檢討，並透過都市計畫變更、公共設施用地活化及光榮(公五、公六)地區區段徵收開發，擴充住宅與公共服務空間、完善交通與綠地等基礎建設，同時結合土地標售與招商引資機制，提升土地使用效益與城市機能。

本府推動國土計畫及都市計畫辦理情形

計畫類別	主要內容	重點成果
國土計畫	➢ 辦理全縣鄉村地區整體規劃。 ➢ 因應國土計畫法延後上路，研擬本縣國土計畫通盤檢討。 ➢ 確保農變建制度與中央政策順利接軌。	➢ 113 年：完成馬公市、湖西鄉期末報告備查。 ➢ 114 年：完成白沙鄉、西嶼鄉、望安鄉及七美鄉期末報告備查。 ➢ 116 年：預計配合中央辦理本縣國土計畫第一次通盤檢討。
都市計畫	➢ 推動通盤檢討、土地使用調整及公共設施活化。 ➢ 配合重大建設辦理都市計畫變更。 ➢ 提升土地使用效益與城市機能。	➢ 白沙通梁地區：第五次通盤檢討已發布實施。 ➢ 馬公都市計畫：第四次通盤檢討持續審議中。 ➢ 鎖港細部計畫：已審竣，待市地重劃完成後發布。 ➢ 公共設施專案檢討：二崁、林投、白沙通梁及西嶼西台等計畫已公告實施。 ➢ 台電舊電廠變更案：取得 2,117㎡商業區及

本府推動國土計畫及都市計畫辦理情形		
計畫類別	主要內容	重點成果
		6,048㎡公共設施用地，回饋價值約 3.39 億元，為本縣歷來最高價值都市計畫變更案。 ➢ 114 至 115 年：完成「(機關用地(機 1-8)土地使用分區管制要點)案」、「(零售市場用地(市 A-1)為停車場用地(停 2))」、「(體育場用地「體 2」為機關用地，機關用地及乙種工業區為體育場用地)案(配合縣政大樓新建案)」等，變更發布實施。
光榮(公五、公六)區段徵收開發	➢ 活化長期保留之公共設施用地。 ➢ 提供住宅、綠地、停車場及道路等公共設施。 ➢ 透過土地標售與地上權招商，逐步回收開發成本。	➢ 開發面積：約 6.36 公頃。 ➢ 公共設施：約 3.07 公頃。 ➢ 住宅用地：約 3.29 公頃。 ➢ 111 年：完成公共工程建設及土地點交。 ➢ 截至目前：已辦理 8 次土地標售，標脫 31 筆、約 0.55 公頃，收入約 3 億 7,453 萬元。 ➢ 後續：持續辦理公開標售及地上權招商，帶動區域發展。

(2)都市更新大變身，聯合開發促成縣地轉型

本府積極推動第三漁港暨馬公市公所周邊公有土地、司法新村周邊地區及中央合署辦公等都市更新計畫，透過都市計畫變更、跨區整體開發及與中央機關合作，活化低度利用的公有土地，改善老舊建築與都市景觀，提升土地使用效益與城市機能。其中，第三漁港暨馬公市公所周邊都市計畫變更已於 115 年 4 月 23 日發布實施；司法新村案則擴大更新範圍，整合國有與縣有土地，提升開發可行性並計畫興建中央合署辦公廳舍及協助法院、

檢察署宿舍遷建；另與財政部國有財產署、內政部國土管理署及國家住宅及都市更新中心合作研議公辦都更開發方案，未來本府分回之房地得規劃作為社會住宅、青銀共居宅及職務宿舍等公共設施使用。透過整體規劃與跨機關協力，打造兼具居住、行政服務與產業發展功能的宜居城市新核心。

2.縣有土地活化

本府透過促參、設定地上權及公開標租等多元方式，引進優質民間投資，活化土地利用效益、創造就業機會並挹注縣庫財源。目前與馬公市公所合作辦理馬公段市有及縣有土地聯合開發案(馬公段 51 地號等市有土地與同段 54 地號等縣有土地公開招標設定地上權案)，基地面積約 2,256 平方公尺，規劃以公開招標設定 70 年地上權方式開發，並結合社區活動中心興建需求。未來完成招商後，除可活絡地方經濟與完善公共服務機能外，亦能強化跨機關合作達成土地活化、民間參與及開源增收等多重效益。

(三)強化招商引資，促參推動在地建設

1.莒光西營區開發案

為推動澎防部莒光營區遷建計畫，於 102 至 103 年間辦理 3 次土地協調價購，取得東衛段等 179 筆土地並移轉登記予國防部軍備局；惟因遷建計畫中止，爰積極辦理土地取回作業，已於 114 年 8 月 26 日完成拱北營區約 17.1 公頃、115 年 3 月 4 日完成西營區約 3.4 公頃土地產權變更登記由本府管理。後續將依有償及無償撥用程序分 8 年辦理土地款撥付，並同步委託專業團隊進行上位計畫研究

，逐步活化公有土地資源並帶動地方發展。

2.龍門智慧科技產業園區

本府為帶動地方產業升級與經濟發展，選定湖西鄉原龍門訓練場作為基地打造一座屬於本縣的智慧產業園區。總面積約 9.52 公頃，獲經濟部核定總經費 1,760 萬元，於 113 年 8 月 14 日完成開發計畫核定，同年 11 月 6 日獲經濟部產業園區管理局同意可行性規劃備查，並取得國防部軍備局及財政部國有財產署同意使用，完成園區申設報編。目前正辦理地上物查估及複估等作業，後續將進行土地變更編定、專案讓售及招商開發，期能活化閒置營區、吸引優質企業進駐，建構兼具產業發展與公共服務功能的智慧產業聚落。

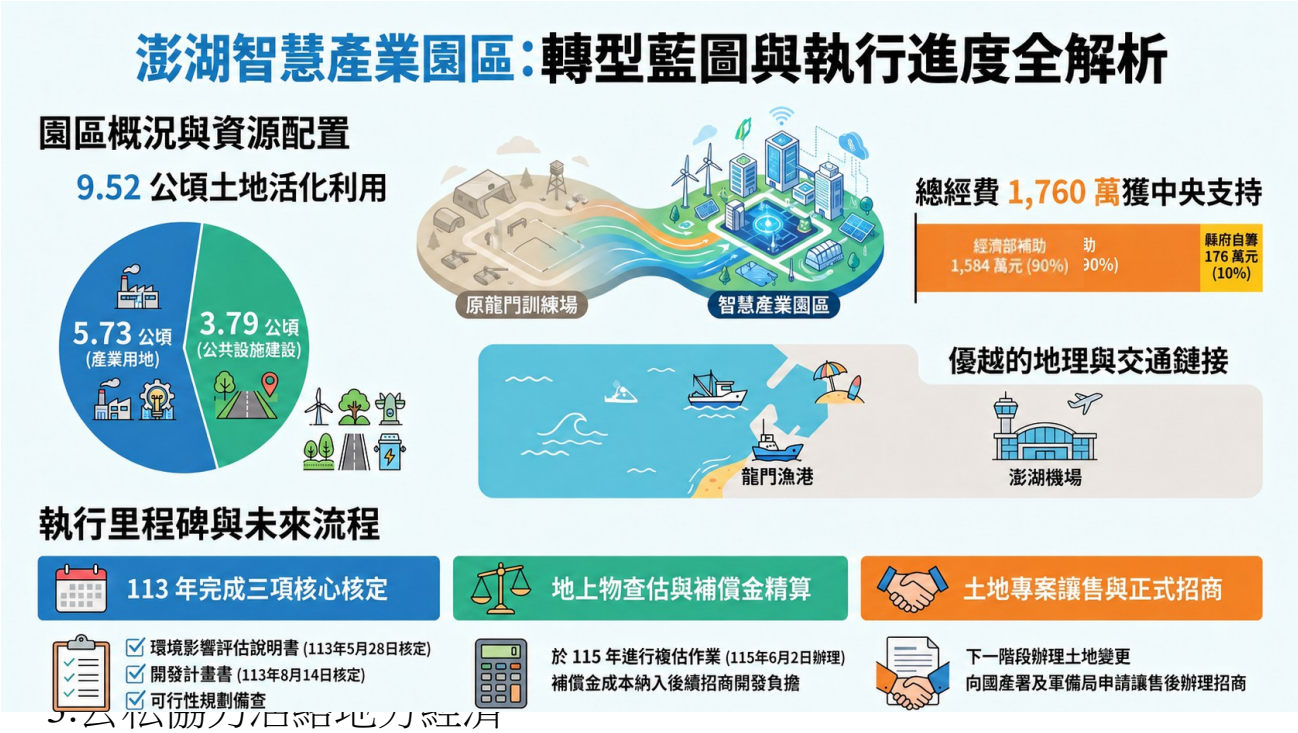

3.公松協力活絡地方經濟

本府推動停車建設與港區開發，透過 BOT 及民間參與公共建設方式，提升交通服務、活化閒置土地並帶動地方經濟其中由民間以自提 BOT 方式興建「南海立體停車場民間

自提 BOT 案」，基地面積約 9,395 平方公尺，總樓地板面積約 2 萬 9,219 平方公尺，主體工程於 113 年 12 月 1 日完成並正式營運，提供停放汽車計 400 臺，機車 150 臺，搭配車牌識別、24 小時全自動繳費，滿足南海遊客服務中心周邊停車需求；另為提供民眾更全方位的服務，陸續引進餐飲、零售及娛樂(KTV)等營業項目進駐營運，為民眾提供更豐富的消費選擇。此外本府刻正推動中的重大 BOT 計畫，分別說明如下：

(1)澎湖縣民福路立體停車場興建營運移轉案

本案基地面積約 1,734 平方公尺，規劃興建地上 11 層、地下 1 層複合式停車商業大樓，可提供約 187 席停車位，並結合商場、旅館等商業機能，自 6 月 9 日至 9 月 7 日正辦理第 2 次招商公告，期活化該區土地使用強度，繁榮地方商機，同時紓解市區停車需求。

(2)馬公第一漁港休閒專用區 BOT 案

本府於 112 年 9 月 28 日與亞澎海洋開發股份有限公司簽訂投資契約，採 BOT 方式辦理馬公第一漁港休閒專用區開發，由民間投資 4.46 億元，取得 50 年特許經營權，興建旅宿設施及商業服務空間。同時，投資廠商承諾提供逾 50%以上設籍澎湖居民之就業機會，帶動地方就業與經濟發展。本案開發基地面積約 3,433 平方公尺，涵蓋馬公第一漁港太陽光電設施及原舊製冰廠基地，目前都市設計審議已於 114 年 11 月 17 日核定，中油公司已完成基地油管遷移作業，太陽光電基座於 115 年 5 月底完成拆除，基地整備工作持續推進。後續將依核定計

畫辦理建築執照申請及工程興建。

(3)澎湖馬公市重光休憩專用區 BOT 案

為推動重光地區成為澎湖縣重要文化觀光景點，並成為馬公市市民另一休閒遊憩地區，本府於 113 年向財政部爭取 190 萬元辦理「澎湖馬公市重光休憩專用區 BOT 案前置作業計畫」，藉由民間參與方式，規劃以 BOT 促參案推動，並進行招商各項前置作業，114 年完成可行性評估(含公聽會)及先期規劃前置作業，115 年 3 月 25 日第一次上網公告招商 90 日，惟至 6 月 23 日止無廠商投件。115 年 7 月 17 日辦理第二次上網公告招商 90 日至 10 月 14 日，如有廠商投件，後續預計於 10 月下旬辦理資格審查、11 月辦理綜合評選，年底前完成議約程序與最優申請人辦理簽約作業，期提昇重光地區周邊生活機能及創造地方就業機會，協助地方經濟發展。另「澎湖縣重光漁港開發內海藍色公路航線可行性評估」規劃案共計 600 萬元經費，115 年 1 月 7 日辦理 2 場次地方說明會，廠商已於 7 月 22 日繳交期末報告，尚在審查報告書。

(四)陸海空運大提升，便捷每一條返家旅遊的重要道路

1.臺華輪功成榮退，澎湖輪接棒啟航

臺華輪自民國 78 年投入澎湖—臺灣航線服務，歷經 34 年肩負冬季客貨運輸重任，以穩定航班、車輛載運及駛上駛下功能，成為澎湖對外交通的重要命脈，陪伴無數鄉親成長，也見證澎湖交通建設與地方發展。112 年 8 月底臺華輪光榮退役，象徵一個世代的圓滿落幕。接續服務的「澎

湖輪」於 112 年 9 月正式啟航，由日本內海造船株式会社建造，船長近 120 公尺、總噸位 9,932 噸，可載客 600 人，並可搭載大型遊覽車 4 輛及小客車 82 輛，全面提升航行安全、旅運舒適度及客貨運輸效能，開啟澎湖海運交通新紀元。此外，為因應航空運能受限及觀光旺季運輸需求，本府積極向交通部航港局爭取，成功推動澎湖輪新闢「澎湖－基隆」航線，114 年來回載運 554 人次，115 年來回載運 533 人次(為顧及旅客舒適度僅開放臥鋪以上座位)，載客平均達 91%，提供往返中北部旅客更便捷的海運選擇，免除以往需南下高雄或布袋轉乘的不便，有效提升人車運輸效率，並帶動觀光發展與區域交流。

未來並將以北澎航線試辦成果為基礎，逐步建構兼具客貨運輸、觀光發展及防救災應變功能的海上運輸網絡，持續提升離島交通韌性與整體服務量能。交通部航港局已經辦理「全國海運備援暨藍色公路發展船舶委託專業服務案」中長程計畫，全案經費預計 33 億 1,700 萬元，船舶具備駛上駛下功能，規格為船長 120 公尺，總噸位 8,000 噸，最高航速 21 節，載客數約 550 人，可載運 60 輛小客車、4 輛大客車與 6 個標準冷凍櫃，新船服務宗旨為疏運備援為主、旅遊服務為輔，目前計畫報行政院審查中。

2.爭取第三家航空公司加入澎湖空運

為強化澎湖對外空運量能及提升旅運服務品質，本府於 112 年 9 月 12 日函請交通部積極輔導第三家航空公司加入澎湖航線營運，以提升整體運能及旅運韌性。目前慧翔航空公司已於 115 年 6 月完成公司籌組，並向交通部民用航

空局提出航線申請，現正由民航局審查相關資格及營運計畫書，航商依審查意見持續辦理補件及說明作業。

3.協調連假及颱風疏運加班機

為確保鄉親能在連續假期期間返鄉返臺順暢，本府依鄉親登記需求彈性協調增開包機、加班機及放大機型。春節為鄉親往返需求最集中的重要節日，112 至 115 年間，受理鄉親機位由約 1,000 人次成長至約 3,200 人次，協調增開包機由 7 航班增加至 37 航班，提供座位數由 1,212 個座位提升至 6,136 個，無論是班次或座位數，均是逐年創新高。除春節外，本府亦視清明、端午、中秋、教師節

、雙十及光復節等假期旅運需求，適時協調增班或調整機型另於臺北、高雄、臺中及澎湖機場設置聯合候補及澎湖鄉親服務處，提供候補協調、旅運諮詢及現場協助。透過中央、地方與航空公司三方協力，有效提升離島空運疏運量能，讓鄉親返鄉團圓更加便利安心。

另因應近年颱風期間海、空運停航導致大量旅客滯留情形，本府於掌握民航局及航港局旅客進出資訊後，優先協調航空公司於颱風來襲前加開班機，協助有意提早返臺旅客提前搭機離開；颱風期間則持續協調航空公司加開航班，提供滯留旅客優先訂位，並視機場現場候補情形，適時協調軍機投入疏運，同時鼓勵旅客搭乘海運(如澎湖輪)返臺，透過空、軍、海運多元運具協同調度，全力提升旅客疏運效率，降低颱風對交通運輸及民眾行程的影響。

4.落實交通平權，健全南北海離島海運體系

為提升南海離島交通服務品質及運輸韌性，本府持續擴充

海運運能，投入經費 1,076 萬 9,600 元增開七美夜泊民間快艇航班，自 112 至 115 年 7 月底止，已累計航行 290 航次、服務 3,250 人次，有效提升居民夜間返鄉便利性，並帶動七美觀光旅遊發展，強化南海交通服務網絡。同時鑑於「南海之星」已營運逾 19 年，爭取預算 4 億 7,353 萬元規劃新建全鋁合金客船「南海之星 3 號」，船身總長約 49 公尺，可搭載旅客 250 人、貨物 30 噸以上，最高航速逾 29 節，兼具安全性、舒適性與運輸效能，目前「南海之星 3 號」綜合規劃報告已於 115 年 3 月獲交通部審查通過，現正報請行政院核定中，未來將全面提升南海航線公共運輸服務品質與營運效能。此外，本府協助白沙鄉公所投入 1 億 323 萬元打造新一代客船「白沙之星 2 號」，自 113 年 9 月啟航營運以來，大幅提升北海地區海上運輸安全與乘船舒適度，更榮獲「2025 特色船舶獎」肯定，不僅展現本縣海運建設成果，更具體落實打造安全、穩定、便捷、高品質離島交通環境之施政目標。

5.優化港區設施，構築全方位海上交通樞紐

港埠是澎湖連結各離島、發展海洋觀光及推動海洋經濟的重要門戶。本府秉持「交通、觀光、產業並進」理念，積極推動港埠設施全面升級，透過中央與地方資源整合，加速完善海上交通服務量能。四年來，投入 1 億 550 萬元辦理第二漁港可行性評估及新建 60 席遊艇泊位，推動遊艇觀光產業發展；規劃投入 3,957 萬元擴建第三漁港交通船浮動碼頭 76 公尺，新增 5 席船舶泊位，提升交通船停泊與調度效能；同步辦理 5 處離島交通船碼頭無障礙岸接

及風雨走廊工程，改善岐頭漁港擴建及停車空間，並完成將軍南港西碼頭候船室改善。透過港埠設施持續優化，更逐步建構兼具海上交通、觀光遊憩、產業發展及防災應變等多元功能的現代化港埠體系，打造澎湖邁向國際海洋觀光島嶼的重要基礎建設。

112 至 115 年本府優化本縣港區設施執行情形		
計畫項目	**核心規劃與建設內容**	**執行進度與成果**
第二漁港遊艇泊區建設計畫	區分漁船與自用小船停泊功能，並辦理加油碼頭堤面及岸壁改善工程，可興建 60 席遊艇席位。	113 年完成個別可行性評估，目前主體工程施工中。
第三漁港交通船泊位擴建計畫	新增 46 公尺及 30 公尺 浮動碼頭各 1 隻，提供 5 席船舶席位(1 席 99 噸客船、4 席 19 噸載客小船)優化港區人車動線與臨停接送空間。	114 年 11 月 13 日已完成評估規劃案驗收，後續將爭取中央經費落實建設。
漁港(交通船)碼頭旅運設施優化	➢ 離島無障礙岸接設施增設及風雨走廊等 5 處工程。 ➢ 將軍南漁港、員貝漁港無障礙岸接工程、虎井漁港岸接擴充、七美南滬貨運碼頭改善及南海旅客服務中心前新建風雨走廊。	➢ 計畫期程：113-116 年。 ➢ 將軍南港、員貝港：已完工。 ➢ 七美港、虎井港：已發包施工中。 ➢ 南海風雨走廊：114 年 2 月決標，細部設計中。
岐頭漁港擴建與改善工程	拆除部分東突堤以擴充水域操船空間，改建貨運碼頭 70 公尺，增加浮動碼頭長度 74 公尺，完成停車場改善 1,970 平方公尺。	114 年 1 月 9 日已完成設計案決標，目前辦理細部設計修正作業，工程預計於 115 年 10 月公告發包。

112 至 115 年本府優化本縣港區設施執行情形		
計畫項目	核心規劃與建設內容	執行進度與成果
望安鄉將軍南港西碼頭候船室	改善將軍嶼南港西碼頭候船空間，提供鄉親與旅客舒適安全的候船環境。	已於 113 年 2 月底完工並啟用。

6.興建馬西大橋，實現澎湖一小時生活圈

為完善本島環狀交通路網、落實均衡發展，本府自 112 年起積極推動「馬公西嶼大橋興建工程」，直接串聯馬公市與西嶼鄉南側，預期完工後將大幅縮短兩地過去需繞行白沙鄉逾 1 小時的車程，逐步建構澎湖一小時生活圈

。本計畫已獲納入第七期離島建設實施方案補助辦理可行性評估作業，完成後不僅能有效提升人流、物流與產業交流效率，更能整合全島主要觀光景點，打造環狀旅遊路線以帶動地方產業，並實質改善西嶼偏遠地區居民之就醫與緊急醫療運輸便利性，全面縮短城鄉公共服務差距，提升整體觀光競爭力。

7.健全都市路網安全，實踐人本交通友善環境

為建構安全且完善的道路路網，本府全面推動區域道路優化與人本交通改善計畫，並積極推動澎 22 號線拓寬至 12 公尺及馬公都市計畫北環道路指標性開闢案，期實質改善現況路幅不足及會車不易等問題；此外，同步於吉貝村、山水國小周邊及通梁社區等觀光通學要道，全面建置實體分隔人行道及改善道路，落實人車分流與無障礙通行環境。另本府於 113 年推動風櫃蛇頭山聯外道路拓寬(4 米拓寬至 8 米、陡坡降至 10%以下、去化 8,700 餘噸瀝青刨除料)以及成功水庫壩頂 600 公尺替代道路照明標線改善，具體建構安全、減速、綠色且具地方特色之人本交通環境，全面提升通行安全與遊客旅運體驗。

推動本縣區域道路改善計畫執行成效			
計畫名稱	**重點數據**	**核心改善策略與工程內容**	**執行進度與成效**
澎22號鄉道拓寬工程	路幅拓寬至12公尺	計畫自縣道203號至鄉道澎23號線路段進行拓寬，改善現況路幅不足及會車不易問題，建置共同管溝系統，降低重複開挖。	目前正辦理規劃設計作業中
吉貝村生活暨文化道路改善工程	人行道/車道≥1,500m 道路改善≥3,000m	針對碼頭、聚落、農作區及重要景點周邊路網整體改善，建置實體分隔人行道、自行車道與鋪面更新落實人車分流，營造友善公共綠帶空間。	持續推動人本交通，已改善完成。
馬公市山水路及山水國小人行安全改善	實體人行道≥1,500m	改善吉慶路沿線人車混流與通學安全問題，完善人行道、路口安全設施、學區停等接送空間，並依無障礙規範改善，提供高齡與行動不便者友善空間。	串聯鎖港里、山水國小、民宿觀光區等要道，已改善完成。
白沙鄉通梁社區道路安全及人行空間	雙側人行空間≥1,500m	解決203縣道沿線人車混流、車速過快及旺季交通衝突以「減速、安全、人本、環境優化」為核心辦理改善串聯跨海大橋與通梁公園，導引車輛減速。	積極辦理實體分隔人行道建置與車道調整，已改善完成。
風櫃蛇頭山聯外道路改善工程	拓寬8公尺 坡度降至10%以下 去化刨除料8,700餘噸	長度1,350公尺道路由4米拓寬至8米，滿足雙向會車，將160公尺、12%上升陡坡調降，消除遊覽車翻覆風險，剷除1.7萬m² 雜林、預埋1km共同管溝、採用綠色工法。	已順利完成工程，成功翻轉地方交通痛點，節省經費100萬餘元。
新闢馬公都市計畫北環道路	規劃開闢20公尺寬	舒緩朝陽、西衛里因人口增加造成六合路的尖峰壅塞，捨棄海域方案改採陸域方案，多次	目前正密切辦理規劃設計、都市計畫變更

推動本縣區域道路改善計畫執行成效			
計畫名稱	重點數據	核心改善策略與工程內容	執行進度與成效
計畫		親赴校務會議溝通，透過土地交換與回饋承諾，成功化解僵局取得澎科大同意。	及爭取中央補助中。
成功水庫壩頂道路改善	替代路段長約 600 公尺	因應 202 縣道成功橋路段東北季風側風強勁易摔車問題，協調自來水公司開放水庫壩頂作為替代道路增設照明設施、劃設引導標線及警示標誌牌。	已完工並通車。

8.完善道路照明建設，守護夜間行車安全

為提升澎湖本島夜間道路安全與交通服務品質，本府積極向交通部公路局爭取補助辦理 204 縣道路燈增設計畫，改善馬公市及湖西鄉主要幹道因路燈間距達 50 至 100 公尺、照明不足及受鹽害、東北季風影響造成設備老舊損壞等問題。計畫總經費 3,100 萬元，預計增設 275 盞路燈、汰換約 1 萬 2,000 公尺管線。目前正辦理機場至烏崁路段施工，完工後將有效提升 204 縣道夜間照明品質與行車安全，強化本島主要交通廊道服務功能。截至目前，已完成新設 39 盞路燈、52 組基座、4 組開關箱以及設置 2,048 公尺管線。

9.深耕智慧交通服務，結合在地特色觀光

為推動大眾運輸資訊電子化並全面翻轉候車環境，本府積極建構高安全與具地方辨識度之公共運輸設施。在智慧交通部分，投入總經費 3,984 萬 9,000 元，全面建置全縣 389

座智慧型站牌與候車亭，不僅全數採用 SUS 304 不銹鋼並具備抗 17 級強風之高防護設計，更依澎湖 4 色路網(藍、綠、黃、紅)方便辨識路線，並同步增設全臺創新的「招手燈」按鈕以實質保障民眾候車安全，全面優化到站精準資訊。自智慧站牌推動後，公車搭乘人次增加 4 萬 899 人次，搭乘率提升 4%。此外，本府編列 120 萬元預算

，以白沙鄉後寮村地方農特產「哈密瓜」，融入候車亭設計中，建構具地方特色與美學的創意候車空間「哈密瓜創意候車亭(天堂小站)」，於 113 年 7 月 9 日啟用，成功吸引遊客成為人氣打卡熱點，帶動地方觀光話題與觀光行銷效益，具體落實提升公車乘載率、節能減碳及優化乘車環境之施政目標。另本府為延續後寮村成功經驗，又於 115 年編列 130 萬元預算，於馬公市風櫃里規劃建置貝殼造型候車亭，持續打造兼具候車服務、美學設計及觀光亮點的新地標，預計於 115 年 9 月底前完工。

10.推動「澎湖 TPASS 通勤月票」整合優惠計畫

為利於蒐集公車乘車尖離峰時段、搭乘人數與地點等大數據，以作為未來優化路線與班次時刻之科學依據，本府編列總經費 4,929 萬 1,474 元，全面推動將現行免費乘車證更新升級為「澎湖 TPASS 縣民公車卡」，正式邁入大眾運輸電子化服務新紀元。本案自 113 年 10 月實施設籍本縣居民刷卡免費政策以來，鄉親響應熱烈；為深化智慧交通轉型，自 114 年 4 月 1 日起，正式實施全面「刷卡搭車」之免費優惠政策，並同步推出「累計里程賺獎金」等抽獎誘因，實質提升民眾使用大眾運輸意願，並成功建構

大數據資料庫，具體落實智慧交通治理之施政方針。自113年10月7日政策推動以來，截至115年7月底累計製發公車卡2萬6,279張、車船卡3,682張，共計2萬9,961張；公車卡累計刷卡132萬5,316人次、車船卡累計刷卡5萬8,787人次，總刷卡人次達138萬4,103人次，公車刷卡率達95.4%，充分展現縣民對TPASS政策的高度支持與使用成效。

11.低碳觀光旅運服務，建構澎湖好行旅遊路網

為打造友善、低碳且便利的觀光運輸環境，本府持續推動「澎湖好行」旅遊接駁服務，以公共運輸串聯觀光景點，逐步建構完整的環島旅遊路網。113年新增「媽宮澎南線」，串聯蛇頭山、風櫃洞、山水沙灘、30高地、水產種苗繁殖場及鎖港子午塔等南環景點，並結合水產種苗繁殖場等環境教育場域，推出珊瑚手作、生態體驗等特色遊程，深化低碳永續旅遊品牌，完成本島北環、湖西及澎南三大旅遊路網布局，提供旅客更便捷、多元的低碳旅遊服務。

本府持續滾動檢討班次配置及營運模式，提升車輛使用效率與乘載率。114年三條路線全年總搭載8,349人次，較113年成長36%；其中北環線成長16%、湖西線成長40%、澎南線成長87%；另115年7月底為止，三條路線共載運5,301人次，與114年同時間4,218人次相比提高24%，顯示公共運輸已有效帶動深度旅遊及區域觀光發展。

為提升旅運服務品質，本府打造具在地特色的郵輪式旅遊

體驗，提供專業隨車及中、英、日、韓四國語音導覽，並於 115 年導入 APP，更新電子票證、行動支付及線上購票等數位服務，提升旅遊便利性；同步投入低地板公車，完善高齡者、身心障礙者及親子族群友善搭乘環境，落實通用設計與平權旅遊。

「澎湖好行」自 110 年至 113 年連續榮獲交通部觀光署評鑑績優，114 年本府及公共車船管理處更雙雙獲評「優等」，充分展現本縣觀光旅運服務品質與營運績效。未來將持續優化路網布局與遊程內容，深化在地文化、生態旅遊及智慧服務，打造兼具低碳永續、國際友善與優質體驗的觀光旅運品牌。

12.幸福巴士挺醫療，懷恩專車暖清明

為實踐高齡友善城市、落實通用交通平權，本府於 112 至 113 年間成功協助望安鄉與七美鄉公所爭取 2 輛中巴及 2 輛箱型小客車投入營運；114 年度更進一步協助馬公市公所提報澎南區就醫路線幸福巴士計畫，運用 20 人座巴士為主力，專門接送 65 歲以上長者及身心障礙者就醫，沿途串聯至少 24 家醫療院所，目前已獲中央公路局正式核定購車、營運缺口與行銷等 3 案經費補助，實質完善基層醫療接駁網絡。另本府每年編列 10 萬 5,000 元預算，於清明祭祖期間定期啟動懷恩堂及菜園生命紀念館掃墓專車，每日規劃往返各 2 班次接駁長者追思祭祖，有效減輕墓區周邊交通負荷，具體實踐便民與高齡尊榮關懷之施政效益。

13.停車格位再擴增，智慧服務再升級

為實踐智慧交通並解決市區停車需求，本府全力推動停車

空間擴建、環境智慧升級與公平公開的管理機制，推動興建中興國小及馬公國小兩座地下停車場，並於 113 年 12 月完工啟用。隨後於 114 年 11 月完成無障礙扶手、親子尿布台及廁所周邊安全攝影機等友善改善驗收，並於 114 年 8 月啟用多元行動支付。本府於 113 年 11 月依法完成中興與馬公國小停車場之首次月票公開抽籤作業，並於 115 年 2 月將文光國中、中正國小、府前廣場等舊有地下停車場全面改採線上登記與身障、婦幼專用格標線更新。在路邊停車部分，截至 115 年 7 月底，全縣路邊停車格已達 545 格，路外停車場共 23 場、計 1,043 格，總計提供 1,598 格車位，並落實每小時 20 元(前 30 分鐘免費)之親民計費與四大超商、行動支付等多元繳費管道，實質提升整體停車便利性。

三、全齡疫苗護健康 照護量能大提升

(一)完善醫療服務網，強化醫療軟硬體

1.打造全齡免疫防護網

疫苗接種是預防疾病最有效的公共衛生策略，也是守護縣民健康的重要基礎。為完善全齡健康照護，本府除配合中央推動各項公費疫苗政策外，更率全國之先編列地方經費推出「澎湖五大限定疫苗」，依不同年齡層健康需求提供接種補助，涵蓋嬰幼兒、青少年、成人及高齡長者，逐步建構全齡免疫防護網。其中，115 年全面提供腸病毒 71 型疫苗全劑次免費接種，並擴大 50 至 64 歲民眾免費接種肺炎鏈球菌疫苗；另補助 50 歲以上低收入戶及中低收

入戶免費接種帶狀疱疹疫苗，以及 65 歲以上一般民眾第 2 劑補助 4,000 元，展現本府落實預防醫學、超前健康照護的施政理念。

此外，本府持續配合中央推動流感及 COVID-19 等公費疫苗接種，透過中央與地方資源整合，完善各年齡層免疫保護，有效降低傳染病感染、重症及死亡風險，減輕家庭照護與醫療負擔，打造全齡健康、安全宜居的幸福城市

。

112 至 115 年本縣各項疫苗補助及接種成果			
疫苗種類	**推動時間**	**補助對象/補助內容**	**接種成果**
輪狀病毒	自 112 年 12 月 1 日起	➢ 6 至 32 週嬰幼兒。 ➢ 專案提供免費接種。	累計至 115 年 7 月接種 2,005 劑次。
腸病毒 71 型	自 113 年 10 月 1 日起	➢ 設籍本縣出生滿 2 個月至未滿 6 歲之幼童。 ➢ 自 115 年 1 月 1 日起全面升級為「全劑次」免費接種。	累計至 115 年 7 月接種 1,450 劑次。
帶狀疱疹	自 112 年起	➢ 設籍本縣 50 歲以上低收及中低收入戶，本府專案公費提供免費帶狀疱疹疫苗施打。 ➢ 65 歲以上一般民眾自 114 年 1 月 1 日起，由本府專案公費提供第 1 劑自費，第 2 劑補助 4,000 元方式接種。	累計至 115 年 7 月接種 511 劑次。
肺炎鏈球菌	自 112 年起	➢ 60 至 64 歲民眾免費接種 1 劑 13 價結合型肺炎鏈球菌疫苗。	累計至 115 年 7 月接種 10,310 劑次。

112 至 115 年本縣各項疫苗補助及接種成果			
疫苗種類	推動時間	補助對象/補助內容	接種成果
		➢ 115 年 1 月 1 日起擴大為 50 至 64 歲族群均可免費接種。	
子宮頸癌(HPV)	自 112 年起	➢ 9 至 14 歲男學生及女學生。	➢ 累計至 114 年底接種 2,561 人。 ➢ 115 年起改由中央全額補助辦理，截至 115 年 7 月底已接種 539 人。
新冠肺炎 (COVID-19)	112 至 114 年	➢ 本縣縣民。 ➢ 公費接種。	累計至 114 年度接種 29,478 劑次。
流感	112 至 114 年	➢ 本縣縣民。 ➢ 公費接種。	累計至 114 年度接種 74,740 劑次。

2.及早發現、及早療育，陪伴每位孩子健康成長

為完善發展遲緩兒童早期療育服務體系，本府秉持「及早發現、及早介入、及早療育」理念，陪伴每位有特殊發展需求的孩子把握黃金療育期，減輕家庭照顧負擔。為提升療育可近性，自 113 年起陸續於湖西鄉、白沙鄉衛生所及衛生局開辦早期療育黃昏門診，並持續提供假日心理治療服務，同時結合馬偕醫院、臺北醫學大學附設醫院等醫療團隊辦理外展聯合評估，建立高雄長庚醫院綠色轉介機制並協助部立澎湖醫院籌設第二聯合評估中心，持續提升在地早期療育服務量能。此外，本府整合教育、衛政及社政資源，持續推動特殊教育專業團隊支持服務，配置職能、物理、語言治療師及諮商心理師，並依個案需求聘請外部專業治療人員，提供學前身心障礙幼兒到校支持服務，完

善跨專業支持網絡。自 115 年 5 月起，更將發展遲緩、注意力不足過動症、自閉症及其他具發展需求兒童之早期療育補助，由每月 4,000 元提高至 6,000 元，並結合家庭訪視及福利資源連結，持續提升療育可近性，陪伴每位孩子安心成長、健康發展。

3.推動 AI 智慧醫療應用與服務，打造離島智慧醫療新典範

面對離島醫療資源有限、專科醫師不足及居民跨海就醫不便等挑戰，本府積極導入人工智慧(AI)、遠距醫療及雲端科技，打造「醫師動、病人不動」的離島醫療新模式。

(1)建構離島智慧醫療網絡，醫療服務零距離

本府於七美、望安、吉貝及鳥嶼等離島衛生所建置遠距醫療系統，提供眼科、皮膚科、耳鼻喉科等專科視訊會診，並擴增胸腔內科、心臟內科及風濕免疫科等診療服務。同時結合 AI 影像判讀、遠距健康照護、智慧健康量測站、AI 運動設備及「澎湖共照雲」、「澎湖人健康管家」與「口袋醫師」等智慧健康服務，提供健康量測、個人化健康管理、遠距諮詢及慢性病照護，逐步建構全齡智慧照護生活圈。此外，率先推動 AI 智慧洗腎照護，與中國醫藥大學附設醫院合作建置居家血液透析 AI 監測服務，透過遠端即時監測透析狀況，有效降低離島居民跨海洗腎負擔，提升醫療安全與生活品質。

為強化智慧醫療基礎建設，本府成功爭取衛生福利部「健康臺灣深耕計畫」補助 1,250 萬元，推動「離島醫

療數位大躍進」方案，全面建置全縣 18 所衛生所（室）雲端 HIS 醫療資訊系統、智慧診間、遠距醫療平台及 AI 判讀預警機制，整合醫療資訊與健康資料共享，全面提升醫療服務效率與可近性，建構永續發展的智慧醫療體系。目前已完成整體需求盤點及建置規劃，優先推動雲端 HIS 及智慧診間建置，逐步整合各衛生所醫療資訊，並導入智慧報到、叫號、健康量測設備及 AI 影像判讀與預警機制，提升醫療資訊整合與醫師診療效率。

(2)建置「菊島守心鏈」守護生命黃金救援

本府整合高雄榮民總醫院、三軍總醫院及中國醫藥大學附設醫院等醫療資源，建置「菊島守心鏈」AI 智慧心肌梗塞救護網絡，於全縣二、三級離島衛生所(室)全面布建 AI 十二導程心電圖設備，運用 AI 即時判讀技術及綠色通道機制，快速辨識急性心肌梗塞個案並銜接心導管治療，提升急重症救治效率。目前已成功於黃金救援時間挽救 15 位鄉親生命，大幅提升離島急重症醫療量能，建立全國離島智慧救護的重要典範。

(3)攜手義大醫院推動 C 肝根除，樹立離島疾病防治典範

本府與義大醫院深化合作，除推動離島醫療給付效益提升計畫(IDS)，更共同推動「2025 消除 C 型肝炎計畫」，深入本縣 13 個二、三級離島辦理巡迴篩檢、個案追蹤及在地治療，累計完成 3,691 位居民篩檢，篩檢率達 96.6%，確診 30 位患者全數完成治療，治療率達 100%，其中七美鄉更率先提供 C 型肝炎在地治療服務，

實踐「早期發現、在地治療」的照護模式。另 112 至 115 年 7 月，全縣累計完成 B、C 型肝炎篩檢 1 萬 3,674 人次，辦理健康宣導 227 場次、2 萬 1,794 人次參與，持續提升民眾健康識能；本縣 C 型肝炎抗體篩檢涵蓋率達 75.61%，並榮獲衛生福利部 112 年成人預防保健 B、C 型肝炎擴大篩檢服務全國第一名，展現中央、地方與醫學中心攜手合作推動離島疾病防治的卓越成果。

4.建置放射腫瘤中心，實現癌症治療在地化

為完善本縣癌症醫療照護體系，補足放射治療資源缺口，讓癌症患者免於長期跨海往返臺灣本島接受治療，本府積極向國防部軍醫局爭取工程及設備經費 2 億 6,000 萬元，於三軍總醫院澎湖分院設置放射腫瘤中心，打造本縣首座放射治療設施，為澎湖癌症醫療發展立下重要里程碑。

本案已於 115 年 3 月 27 日完成工程公告招標，預計 116 年 6 月完工啟用。未來放射腫瘤中心將提供癌症患者在地放射治療服務，結合三軍總醫院澎湖分院既有醫療量能，建立完整的癌症診斷、治療及照護體系，大幅降低患者跨海就醫負擔，提升癌症治療可近性與醫療品質，逐步實現「重大疾病在地治療、優質醫療留在澎湖」的施政目標。

5.強化食品安全把關，建立透明安心食安環境

115 年因應中聯油脂股份有限公司生產之大豆沙拉油檢出致癌物「苯駢芘」超標重大食安事件，本府自 7 月 1 日起立即啟動專案稽查，全面清查縣內各大通路、經銷商及供餐場所，迅速完成下游 25 家販售通路查核，共清查並下

架異常產品 1,161 件、總重 7,514 公斤；另查核餐飲業 128 家次、核對 184 件油品，確認製程及調味使用之油品均符合安全規範。同時啟動「地方防禦型聯防」機制，鎖定 25 家大宗通路及經銷商掌握產品流向，並建置「中聯油品專區」網站揭露查核數據及退貨資訊。此外，針對後續防制與違規行為，本府與澎湖地方檢察署建立行政與司法聯防機制，如涉及刑事責任即依法移送偵辦，以全面阻絕問題油品流入，守護縣民飲食安全。

6.推動整合性篩檢服務

為促進癌症早期發現與治療，本府積極整合資源辦理整合性篩檢服務，服務內容涵蓋成人預防保健服務、B 型及 C 型肝炎篩檢、子宮頸抹片檢查、乳房 X 光攝影、糞便潛血檢查、糞便抗原檢測、口腔黏膜檢查、生理檢查、BMI 測量及營養評估項目等，並結合乳房攝影巡迴車、醫療巡迴義診及離島醫療計畫(IDS)等資源，有效提升篩檢可近性與民眾參與度，112 至 115 年 7 月累計辦理成人預防保健 3 萬 9,642 人、B 及 C 型肝炎篩檢 1 萬 3,674 人、子宮頸癌篩檢 5,694 人次、乳癌篩檢 1 萬 3,094 人次、大腸癌篩檢 1 萬 6,138 人次、肺癌篩檢 1,088 人次、胃癌篩檢 2,419 人次及口腔癌篩檢 6,404 人次，持續落實健康平等與預防醫學。在持續推動癌症篩檢及慢性病防治下，本縣健康指標逐步改善，114 年總標準化死亡率降至每十萬人口 401.4 人，較 112 年下降 12%，改善幅度優於全國平均 8%；癌症標準化死亡率已連續兩年下降，且低於全國平均；糖尿病亦由十大死因第 5 位降至第 9 位，顯示本府推

動癌症防治及慢性病健康管理已逐步展現具體成效，有效提升縣民健康福祉。

7.營造心理健康友善環境

為推動心理健康促進、精神疾病去污名化及社區融合，並結合世界自殺防治日及世界心理健康日，攜手機關、學校、社區及民間團體於 112 至 114 年間辦理相關宣導活動累計 32 場次，藉以提升民眾對精神病友的理解與接納。

同時本府配合衛生福利部推動「15 至 45 歲青壯世代心理健康支持方案」，提供符合資格民眾每人 3 次免費心理諮商服務，協助壓力調適、情緒管理及提升心理健康識能。115 年度新增三軍總醫院澎湖分院及喬和心理諮商所，共計 4 家專業合作機構，提升在地心理諮商服務可近性與多元選擇，並提供線上查詢及預約服務。截至 115 年 7 月底止，累計服務 179 人、348 人次。

另本府於 112 年成立全國離島首座社區心理衛生中心，以強化社區心理健康服務量能，建構在地心理健康支持網絡。112 至 115 年 7 月底累計服務自殺企圖個案 355 人、關懷訪視 5,590 人次，精神照護管理個案 340 人、關懷訪視 9,058 人次，提供免費心理諮商 760 人次及疑似精神疾病個案關懷 147 人次，持續提升縣民心理健康識能，完善離島心理健康照護與社會安全網。

8.完善基層醫療服務網絡

因應人口高齡化、慢性疾病照護需求增加及離島醫療服務挑戰，本府持續以「提升基層醫療量能、完善離島醫療服

務、建構健康照護網絡」為施政目標，積極向中央爭取經費並投入地方配合款，推動本縣各鄉市衛生所新建、重建擴建及整建計畫。透過改善醫療設施、優化就醫環境及提升醫療服務品質，逐步建構兼具可近性、韌性及永續發展之基層醫療體系，確保縣民無論居住本島或離島，均能享有完善且優質的醫療照護服務。

改善本縣衛生所醫療環境推動情形				
計畫	類型	總經費	辦理進度	預期效益
馬公市第二衛生所第二醫療大樓	新建	1 億元	➢ 115 年 3 月 28 日及 7 月 6 日本府衛生局召開初步基本設計書圖審查會議。 ➢ 115 年 7 月 31 日核定基本設計書圖。	提升馬公醫療品質及就醫環境。
馬公市第三衛生所	新建	6,700 萬元	➢ 115 年 7 月 7 日召開「第一次變更設計」議定會議並完成議價。 ➢ 承商自 115 年 7 月 13 日起復工，預計 116 年 3 月 24 日完工。	提升鄉親醫療照護品質與看診環境。
白沙鄉衛生所復健中心	重建	2,400 萬元	本府衛生局 115 年 7 月 16 日函送修正計畫書予衛生福利部國民健康署，並獲同意增建 40 坪	提供完善醫療空間與復健設施，提升白沙鄉醫療服務品質及可近性。

改善本縣衛生所醫療環境推動情形				
計畫	類型	總經費	辦理進度	預期效益
			(總建築面積 140 坪)。	
白沙鄉吉貝衛生所	整建	190 萬元	全案已於 114 年 12 月 8 日獲衛生福利部同意結案。	改善離島基層醫療作業環境。
烏嶼衛生所	整建	3,300 萬元	➢ 115 年 7 月 20 日核定細部設計圖說及預算書圖修正版。 ➢ 115 年 7 月 31 日衛生福利部同意調增總經費為 3,300 萬元。	
望安鄉將軍衛生所	重建	4,236 萬 9,000 元	115 年 8 月 10 日申報開工，儘速於同年 12 月底前完工營運。	

9.建構失智照護網絡，完善離島照護支持體系

面對高齡化社會及失智人口逐年增加，推動衛生福利部「失智照護服務計畫」，建置失智共同照護中心，整合醫療與社區照護資源，提供新確診個案管理、轉介追蹤、認知促進、緩和失智及照顧者支持等多元服務，112 至 115 年建置失智共同照護中心 1 處，由衛生福利部澎湖醫院承作，累計服務 1,341 人次，並協助 557 位新確診失智症個

案及早接受照護與支持。另於五鄉一市布建 8 處失智社區服務據點，提供認知促進、安全看視、家屬支持團體及照顧者訓練等服務，112 至 115 年累計服務達 4 萬 9,621 人次，有效延緩失智症個案失能、提升社會參與，並減輕家庭照顧負擔。

此外，於 114 年成立離島首家權責型失智據點，由惠民醫院承作，專責服務輕度失智且伴隨精神行為症狀(BPSD)個案，提供更專業、連續且個別化的照護服務，完善失智症分級照護機制，逐步打造兼具醫療、照護與社區支持的離島失智照護體系，讓失智長者獲得更完善的照顧，也讓家庭照顧者更安心。

為協助民眾快速查找在地照護資源，於 115 年製作「澎湖縣失智照護資源地圖」，並公告於本府衛生局衛教主軸專區－【115 年度】認識失智症照護資源(https://h1.nu/1AtHF) 及失智症照護專區(https://h1.nu/1AtHh)網頁供民眾下載運用。

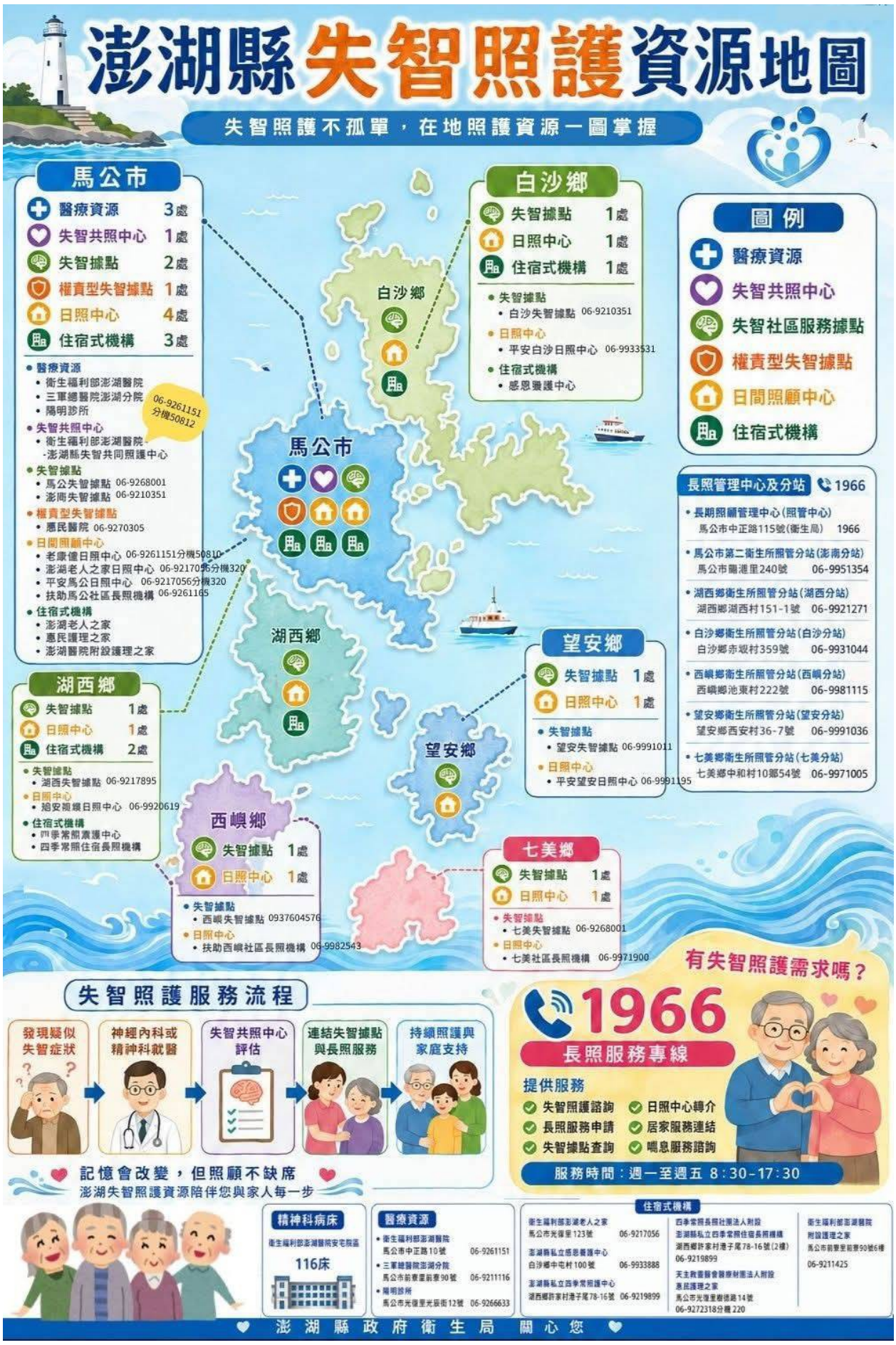

澎湖縣失智照護資源地圖
失智照護不孤單，在地照護資源一圖掌握
馬公市
醫療資源 3處
失智共照中心 1處
失智據點 2處
權責型失智據點 1處
日照中心 4處
住宿式機構 3處
醫療資源
衛生福利部澎湖醫院
三軍總醫院澎湖分院
陽明診所
06-9261151 分機50812
失智共照中心
衛生福利部澎湖醫院-澎湖縣失智共同照護中心
失智據點
馬公失智據點 06-9268001
澎南失智據點 06-9210351
權責型失智據點
惠民醫院 06-9270305
日間照顧中心
老康健日照中心 06-9261151分機50810
澎湖老人之家日照中心 06-9217056分機320
平安馬公日照中心 06-9217056分機320
扶助馬公社區長照機構 06-9261165
住宿式機構
澎湖老人之家
惠民護理之家
澎湖醫院附設護理之家
白沙鄉
失智據點 1處
日照中心 1處
住宿式機構 1處
失智據點
白沙失智據點 06-9210351
日照中心
平安白沙日照中心 06-9933531
住宿式機構
感恩養護中心
圖例
醫療資源
失智共照中心
失智社區服務據點
權責型失智據點
日間照顧中心
住宿式機構
長照管理中心及分站 1966
長期照顧管理中心(照管中心)
馬公市中正路115號(衛生局) 1966
馬公市第二衛生所照管分站(澎南分站)
馬公市龍港里240號 06-9951354
湖西鄉衛生所照管分站(湖西分站)
湖西鄉湖西村151-1號 06-9921271
白沙鄉衛生所照管分站(白沙分站)
白沙鄉赤坂村359號 06-9931044
西嶼鄉衛生所照管分站(西嶼分站)
西嶼鄉池東村222號 06-9981115
望安鄉衛生所照管分站(望安分站)
望安鄉西安村36-7號 06-9991036
七美鄉衛生所照管分站(七美分站)
七美鄉中和村10鄉54號 06-9971005
湖西鄉
失智據點 1處
日照中心 1處
住宿式機構 2處
失智據點
湖西失智據點 06-9217895
日照中心
始安視線日照中心 06-9920619
住宿式機構
四季常照濃護中心
四季常照住宿長照機構
望安鄉
失智據點 1處
日照中心 1處
失智據點
望安失智據點 06-9991011
日照中心
平安望安日照中心 06-9991195
西嶼鄉
失智據點 1處
日照中心 1處
失智據點
西嶼失智據點 0937604576
日照中心
扶助西嶼社區長照機構 06-9982543
七美鄉
失智據點 1處
日照中心 1處
失智據點
七美失智據點 06-9268001
日照中心
七美社區長照機構 06-9971900
失智照護服務流程
發現疑似失智症狀
神經內科或精神科就醫
失智共照中心評估
連結失智據點與長照服務
持續照護與家庭支持
有失智照護需求嗎？
1966
長照服務專線
提供服務
失智照護諮詢
日照中心轉介
長照服務申請
居家服務連結
失智據點查詢
喘息服務諮詢
服務時間：週一至週五 8:30-17:30
記憶會改變，但照顧不缺席
澎湖失智照護資源陪伴您與家人每一步
精神科病床
衛生福利部澎湖醫院安宅院區
116床
醫療資源
衛生福利部澎湖醫院
馬公市中正路10號 06-9261151
三軍總醫院澎湖分院
馬公市前寮里前寮90號 06-9211116
陽明診所
馬公市光復里光辰街12號 06-9266633
住宿式機構
衛生福利部澎湖老人之家
馬公市光復里123號 06-9217056
澎湖縣私立感恩養護中心
白沙鄉中屯村100號 06-9933888
澎湖縣私立四季常照護中心
湖西鄉許家村港子尾78-16號 06-9219899
四季常照長照社團法人附設
澎湖縣私立四季常照住宿長照機構
湖西鄉許家村港子尾78-16號(2樓)
06-9219899
天主教靈醫會醫療財團法人附設
惠民護理之家
馬公市光復里樹德路14號
06-9272318分機220
衛生福利部澎湖醫院
附設護理之家
馬公市前寮里前寮90號6樓
06-9211425
澎湖縣政府衛生局 關心您

明者即可申領，讓福利資源更符合在地照顧需求。除經濟支持外，115 年積極推動「澎湖縣適性體適能中心」建置計畫，並於同年 8 月 4 日率全國之先，由企業捐款及本府補助，於本縣天主教靈醫會惠民醫院開設首座醫療「兒童適性體適能中心」，並已正式揭牌啟用。為持續提升身心障礙者運動參與及健康照護可近性，預計規劃於衛生福利部澎湖醫院設置體適能據點，以強化在地身心障礙兒童復健及健康照護量能。

(二)深化醫療策略聯盟，培育在地醫護人才

為提升離島醫療服務品質及充實醫療人力，本府積極串聯醫學中心、護理院校及中央資源，自 112 至 115 年間，累計與中國醫藥大學附設醫院、和信治癌中心醫院及德育護理健康學院、輔英科技大學、美和科技大學、中華醫事科技大學、聖母醫護管理專科學校、敏惠醫護管理專科學校、育英醫護管理專科學校及仁德醫護管理專科學校等 2 間醫院及 8 所護理教育機構建立合作夥伴關係，共同建構醫療照護、人才培育及智慧醫療合作聯盟，提升離島醫療服務量能。

在醫療合作方面，攜手中國醫藥大學附設醫院推動「AI 智慧健康澎湖」計畫，導入 AI 智慧洗腎、AI 急性心肌梗塞(AMI)心電圖判讀、中醫醫療及專科醫師駐診等服務；另與和信治癌中心醫院建立癌症醫療轉診合作機制，強化重症醫療照護體系，讓鄉親享有更即時、更完整且接近醫學中心等級的醫療服務。

在人才培育方面，本府配合衛生福利部推動「原住民族及

離島地區醫事人員養成計畫」，持續培育醫師、牙醫師、護理師及各類醫事專業人才，並率全國之先推動「護理公費生培育計畫」，建立公費培育及返鄉服務制度，鼓勵澎湖子弟返鄉投入醫療照護。截至 114 學年度，已培育 282 位醫事專業人員及 35 位護理公費生，逐步建構在地永續醫療人才體系，為提升離島醫療品質奠定堅實基礎。

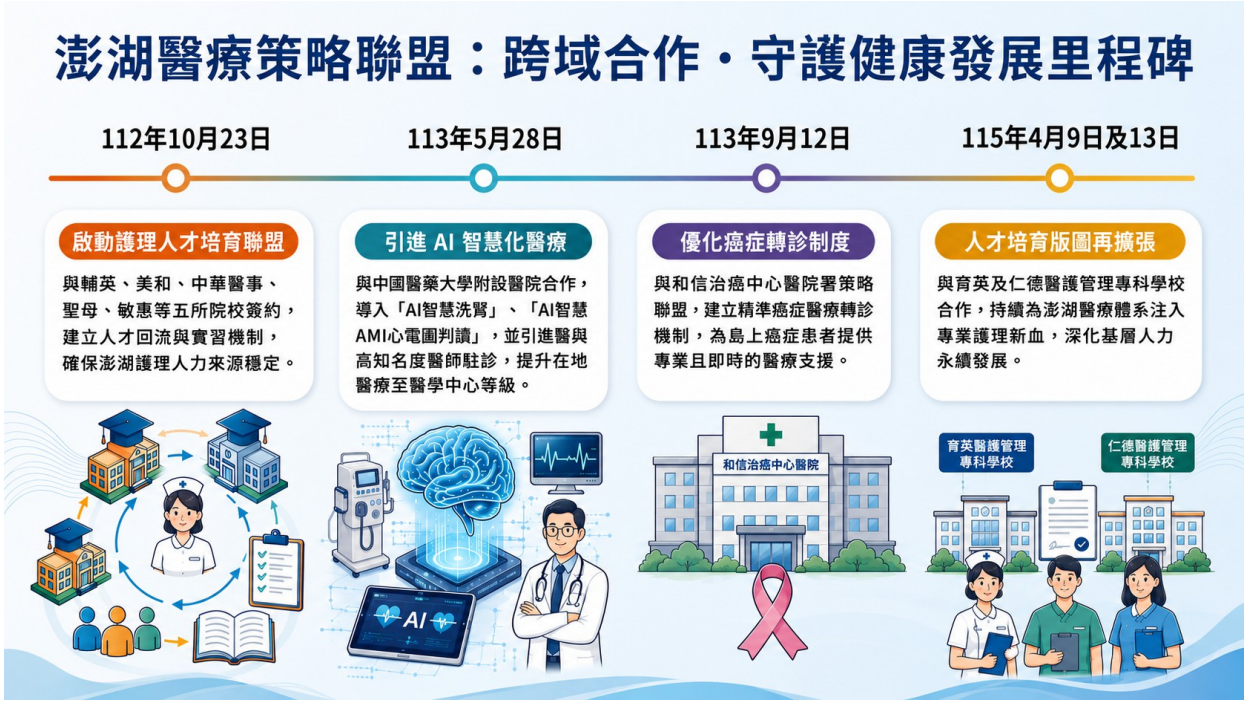

(三)打造全齡長照服務體系，建構高齡友善照護環境

面對高齡化社會及離島照護需求日益增加，本府以「服務在地化、照護專業化、健康促能化」為核心，積極布建長照服務網絡、充實照護資源、穩定照顧人力，並打造多元高齡照護場域，讓長者在熟悉的生活環境中獲得完善照顧逐步實現健康老化、在地安老的施政願景。

1.提升離島長照量能，完善照護服務網絡

本府為完善長照服務資源，截至 115 年 7 月底，全縣共設置 46 家長照特約機構，提供居家服務、日間照顧、家庭托顧、交通接送、輔具及無障礙環境改善、到宅沐浴等多元服務，服務網絡全面涵蓋五鄉一市，累計服務達 5 萬 628 人次，提供失能長者及家庭更便利、即時且完整的照護服務。

為提升離島長照服務量能及穩定照顧人力，本府率全國之先，於 112 年運用縣籌經費推動「長照服務資源不足地區量能提升試辦計畫」及「長期照顧人力留任制度實施計畫」，並配合照顧服務員培訓、交通住宿補助、教育訓練離島服務加給及留任獎勵等多元措施，持續擴充照護人力截至 115 年 7 月底，兩項計畫分別服務 206 人及 324 人，留任率皆達 100%，有效提升離島長照服務品質與人力穩定性。

2.布建住宿式長照設施，打造享居社福長照園區

為因應高齡人口成長及住宿式照護需求，本府積極推動本縣首座公辦民營住宿式長照機構「享居社福長照園區」，園區座落湖西鄉鼎灣村，占地約 1,500 坪，爭取中央補助 1 億 2,000 萬元，並運用公益彩券盈餘共同投入建設。園區規劃 112 床住宿服務量能，提供全日及夜間住宿照顧，並結合生活照顧、健康促進、營養諮詢及休閒活動等多元服務，可有效紓解本縣住宿式長照一床難求問題，完善失能長者照護服務。目前園區工程已完成，並取得使用執照，後續將辦理營運移交，希冀提供澎湖鄉親更優質且完善的住宿式長照服務。

3.建構高齡友善環境，推動樂齡健康促能

本府積極打造高齡友善生活環境，除改善隘門樂齡園區空間，建置「樂齡綠生活園區」，營造兼具休憩、學習及共融功能的高齡友善場域外，並持續推動「樂齡學習中心計畫」及「樂齡學習數位示範體驗場域」，開設健康促進、終身學習及數位科技課程，協助長者提升健康管理能力及數位應用素養，截至 115 年 7 月底，數位示範課程累計參與 8,016 人次。

此外，本府積極向衛生福利部國民健康署爭取補助，自 111 年至 114 年陸續於五鄉一市建置 14 處銀髮健身俱樂部，據點涵蓋率達 100%，累計 1,025 位長者參與、服務 4,788 人次。

115 年度再補助菜園、朝陽、港子、講美、光榮及風櫃等社區發展協會增設 6 處銀髮健身俱樂部。透過專業運動指導與肌力訓練，有效提升長者身體機能，落實預防及延緩失能，打造健康樂活的高齡生活。

四、生態物種勤復育 環保再生綠循環

(一)推動海洋物種復育，守護海洋永續

1.推動馬冀海膽養殖，兼顧海洋保育與產業發展

馬冀海膽為澎湖重要經濟性漁業資源，過去長期仰賴天然海域採捕供應市場，雖已訂定採捕期間，仍因違規濫捕影響資源復育，對海洋生態造成壓力。為兼顧海洋保育

、漁業永續及產業發展，本府推動「養殖取代捕撈」政策，並於 112 年 9 月 20 日正式公告將馬糞海膽列為養殖物種，開啟澎湖海膽產業轉型新里程。

本府成功突破人工繁殖、種苗培育及專用飼料等關鍵技術，建立全國少數具規模之馬糞海膽人工養殖體系。112 至 115 年間持續提供養殖技術與飼料應用輔導，114 年度遴選 4 戶養殖業者辦理商業飼料試驗養殖，建立示範場域及標準化養殖管理模式，逐步建構「種苗培育、飼料研發、養殖管理、產品行銷」完整產業鏈，帶動養殖技術擴散與產業升級。

目前養殖海膽約 4 個月即可達商品規格，突破天然採捕季節限制，實現全年穩定供應市場，每顆售價約 150 至 200 元，不僅有效降低天然資源採捕壓力，兼顧海洋生態保育更為漁民開創高附加價值的新興養殖產業，打造澎湖海洋資源永續利用與產業發展兼具的成功典範。

2.推動漁業資源復育，建立科學化放流管理

為增裕沿近海漁業資源及維護海洋生態永續，本府持續辦理黃錫鯛、嘉鱲等重要經濟性魚種培育與海域放流，並導入中間育成、DNA 遺傳監測及放流效益評估等科學管理機制，建立具實證基礎之漁業資源復育模式。113 年放流黃錫鯛魚苗逾 20 萬尾；114 年完成嘉鱲魚苗 2 萬 5,000 尾中間育成後放流，提升種苗適應能力及存活率，並於湖西中西海域建置中間育成浮台，強化放流成效。經委託國立臺灣海洋大學辦理 DNA 遺傳分析及放流效益評估，114 年度嘉鱲漁獲中約 35.6%、黃錫鯛約 31.7%為放流來源個

體，證實放流措施已有效補充野外族群；近 3 年累計放流嘉鱲魚苗 12 萬 4,000 尾，預估 8 年內可增加約 24 公噸漁獲量、創造約 1,459 萬元漁獲產值，兼顧海洋保育、漁業永續及地方經濟發展。

(二)推動海洋生態復育，打造藍碳永續島嶼

1.公私協力復育珊瑚，打造里海典範

本府自 113 年起攜手慈心有機農業發展基金會及緯穎科技，共同推動「澎湖縣杭灣里山里海願景計畫」，建立政府、企業、社區及潛水業者共同參與的公私協力復育模式。累計完成 1,000 塊珊瑚復育磚投放、8,000 株珊瑚植栽，目前鎖港杭灣海域珊瑚存活率達 8 成以上，復育面積約 2,500 平方公尺，相當於 6 座籃球場，第二年監測結果顯示多數珊瑚已穩定附著並持續向外擴展，復育成效顯著。同時透過公民科學家培訓、珊瑚監測及環境教育，提升民眾海洋保育意識。114 年度杭灣海域吸引逾 5 萬人次遊客到訪，帶動約 5,000 萬元觀光產值，成功展現海洋生態復育、永續觀光與地方產業共榮的推動成果。

2.推動海草床復育與海洋藍碳發展

為推動海洋藍碳及海洋生態復育，本府自 113 年起與國立中興大學合作，針對鎮海、重光、沙港等歷史海草床推動復育研究，並於 114 年建置海草培育場。截至 115 年已建立約 2 平方公尺培育區，培育甘草、卵葉鹽草及單脈二藥草等 3 種海草、保存種源約 1,500 株，逐步建立在地種源保存與人工培育能力。同時完成瓦硐、井垵海草床物候調查、種子採集及保存技術建置，並於 115 年 5 月 25 日與

中華電信臺南營運處簽署「海草生態復育合作夥伴關係協議書」，即時掌握海草生長環境，奠定澎湖海草床復育及海洋碳匯發展基礎，朝向淨零永續目標邁進。

3.推動海藻養殖與多元高值化應用

澎湖大型海藻資源豐富，本府積極推動錯綜麒麟菜及海葡萄養殖，成功建立量產技術及養殖模組，逐步建構種源供應、養殖、生產加工及市場行銷完整產業鏈。其中海葡萄養殖成效亮眼，業者以 12 公斤種源經 42 天培育即可收成 840 公斤； 115 年截至 6 月已累計收成 2,940 公斤，並加工製成約 4 萬瓶海葡萄凍飲，創造產值約 266 萬元。此外，亦開發麒麟菜肉凍、海藻飲品、海藻披薩及海燕窩等多元產品，並辦理「藻然紫道」海藻應用展示，拓展海藻於食品、生技、生質能源及醫療材料等高值化應用，打造澎湖特色海洋產業。

4.推動產官學合作，發展海藻碳匯產業及氣候變遷教育

(1)響應澎湖零碳島－海洋碳匯研究產官學合作備忘錄

為響應國家 2050 淨零排放政策及推動澎湖零碳島願景，本府於 113 年 1 月 29 日攜手國立澎湖科技大學及健茂生物科技股份有限公司簽署「響應澎湖零碳島－海洋碳匯研究產官學合作備忘錄」，建立產官學合作平台，共同推動大型海藻碳匯技術研發與產業發展。計畫聚焦大型海藻量產技術、海洋碳匯方法學及研究成果專利布局等 3 大核心目標，整合本縣水產種苗繁殖場、學術研究及企業技術資源，導入藻電共生、一域多用、智慧養殖及循環經濟等創新模式，規劃建置大型海藻養殖示範場

域，發展兼具碳吸存、生態保育及產業應用功能之海洋藍碳示範模式，逐步建構海洋碳匯研究、智慧管理及永續產業發展基礎。

(2)與國立中興大學合作，推動氣候變遷教育及人才培育

為提升永續環境治理量能，本府於 113 年 5 月 30 日國立中興大學簽署「澎湖縣政府與國立中興大學合作備忘錄」，共同推動自然碳匯應用及氣候變遷因應教育。合作內容涵蓋專業研究、人才培育、產學合作、公共事務參與及推廣教育等面向，整合學術研究與地方治理資源，提供氣候變遷調適、自然碳匯應用及永續發展等專業諮詢與輔導，並鏈結在地產業及人才培育機制，提升青年公共參與及實務學習機會，逐步建構兼顧環境永續、人才培育與地方發展的治理基礎，強化本縣永續發展量能。

5.守護濕地與海岸生態，打造永續海洋環境

本府積極推動青螺國家級重要濕地保育工作，透過棲地復育、物種保育、環境教育及公民參與等多元策略，持續完善濕地生態保育機制，兼顧生物多樣性保育、環境永續與生態教育，打造人與自然共生的永續濕地環境。每年於小燕鷗繁殖季(4 月至 7 月)辦理棲地整理、巡護及保育工作，並完成 2 套紅樹林環境教育教案。112 至 115 年累計辦理 8 場濕地淨灘暨環境教育活動(502 人次)、15 場自然創作 DIY(405 人次)及 12 場公民科學推廣活動(242 人次)，結合 iNaturalist 公民科學，深化環境教育與社區參與。同時推動全民淨灘及海岸認養，媒合企業、機關、學校及社區共

同認養 22 處大型沙灘，112 至 115 年 7 月底累計辦理 63 場淨灘活動，吸引 7,666 人次參與，清除海洋廢棄物約 72 公噸；另僱用 53 名海岸清理人力，累計巡護清理海岸線逾 784 公里、清除海岸廢棄物約 759 公噸。此外，結合海龜及燕鷗保育辦理 16 場生態宣導淨灘活動(800 人次)，落實海洋保育、環境教育與全民參與，打造潔淨永續的海洋環境。

(三)海洋教育扎根，打造全民護海文化

1.建置海洋保育教育中心，打造離島海洋教育新地標

本府爭取海洋委員會海洋保育署補助，於 112 年 2 月 22 日正式啟用「澎湖海洋保育教育中心」，並於同年 11 月 6 日取得環境教育設施場所認證，成為離島重要海洋保育教育據點。112 至 115 年累計參觀突破 3 萬人次，辦理解說導覽及環境教育活動逾 600 場次，有效整合海洋保育、環境教育及觀光資源，打造兼具教育、保育及觀光功能的海洋保育示範場域。

2.深化海洋教育扎根，培育知海、親海、護海新世代

本府整合教育、農漁、文化、學界及民間資源，建構海洋教育跨域合作網絡，打造兼具在地特色與國際視野的海洋教育體系。

(1)編纂海洋教材，深化海洋文化素養

本府於 105 年編纂全國首套縣本位《澎湖縣海洋保育教

材》，並陸續出版《澎湖食魚教育導覽圖鑑》、雙語海洋故事繪本及《Amazing Penghu》等教材，將海洋保育、食魚教育及雙語學習融入校園課程，深化學生海洋文化素養。

(2)推動海洋實驗教育，打造親海學習場域

為落實親海教育，積極推動海洋實驗教育及親海基地建置。109 年輔導合橫國小發展海洋實驗教育，以「OCEAN 四季，島嶼素養學」為核心課程，秉持「合橫沒有圍牆，海洋就是我們的教室；島嶼就是我們的教材

」理念，將海洋生態、文化探索及戶外體驗融入日常教學，並榮獲教育部 115 年度「戶外教育成效卓越獎」國小組最高榮譽「學校績優獎」，成為全國海洋教育典範。

(3)建置親海基地，拓展國際交流

於望安國小建置海洋教育親海基地，完善水域活動設施，推動 SUP、獨木舟、水域安全教育及國際遊學交流，累計接待數十個國內外學校團體，成功將偏鄉學校打造為國際海洋教育遊學交流中心。

(4)創新特色課程，培養海洋實踐能力

110 年全國首創「海洋知識實境 PK 賽」，迄今已辦理五屆，以魚市場作為實境考場，結合魚種辨識、海洋知識及生活應用，突破傳統紙筆測驗，培養學生海洋素養與實作能力；並結合海廢藝術創作，將海洋廢棄物轉化為藝術作品，融合環境教育、美感教育及循環利用理念，

讓海洋教育走出教室、融入生活。

(5)海洋教育成果卓著，榮獲全國肯定

海洋教育紮根推動成果深獲中央肯定，112 年白沙國中、鳥嶼國小榮獲教育部國教署創新教學團隊優等；湖西國小鄭謙遜校長榮獲海洋保育貢獻楷模獎，風櫃國小林妍伶校長榮獲教育部海洋教育推手獎。114 年本縣榮獲教育部全國海洋教育成果評比及第六屆海洋教育推手獎「地方政府獎特優」等全國最高榮譽，充分展現澎湖推動海洋教育與海洋保育的卓越成果，持續培育具海洋素養、環境責任與國際視野的新世代。

(四)推動淨零轉型，打造低碳永續

因應全球淨零排放趨勢，本府以「減碳治理、能源轉型、資源循環、全民參與」為推動方向，從社區低碳認證、機關碳盤查、交通電動化、節能改善及減塑行動等面向同步推進，逐步建構低碳永續城市發展模式。

1.推動低碳永續家園，深化社區減碳行動

本府自 103 年成立「低碳永續家園專案辦公室」，持續輔導社區推動低碳環境營造，透過社區訪查、輔導培力及成果盤點，協助社區取得低碳永續家園認證，提升地方自主減碳量能。112 至 114 年間，共有 9 個社區取得低碳永續家園認證，其中 112 年東文、案山、五德、西文等 4 社區取得銅級認證；113 年朝陽社區取得銀級認證；114 年東衛社區取得銀級認證，林投、通梁、菓葉等 3 社區取得銅級認證，逐步擴大低碳示範社區網絡，為縣市及鄉市層級升等奠定基礎。

2.建立碳盤查能力，培育淨零治理人才

配合中央淨零轉型政策，本府於 112 年 9 月辦理「組織型溫室氣體盤查 ISO 14064-1 內部查證員培訓課程」，邀請專家授課，內容涵蓋氣候變遷因應、溫室氣體盤查、組織碳盤查、產品碳足跡及溫室氣體報告書製作等。本次共培訓逾 40 名機關碳盤查種子人才，建立未來推動政府部門碳管理及減碳策略之基礎。

3.推動交通能源轉型，建構電動運具友善環境

為配合交通電動化趨勢，本府依據交通部前瞻基礎建設計畫，完成公有停車場公共充電設施建置，於 113 年底完成 59 槍慢充及 4 槍快充，共計 63 槍，並於 114 年 2 月 28 日正式啟用。透過完善電動車充電網絡，提升民眾使用電動運具便利性，加速低碳交通轉型。

4.落實節能照顧，推動全民節電減碳

本府結合節能政策與弱勢照顧，推動弱勢家庭耗能設備改善計畫，透過居家用電診斷、耗能設備檢視及改善輔導，協助家庭降低能源浪費與電費負擔。截至 115 年 7 月 31 日已完成 25 處弱勢家庭耗能設備改善，讓節能減碳政策深入民眾生活。另推動節能冷凍櫃(箱)補助措施，鼓勵汰換老舊高耗能設備，自 114 年 4 月 2 日至 115 年 7 月 31 日，已補助 334 台節能冷凍設備，有效降低能源消耗，兼顧產業需求與節電效益。

5.推動友善養殖，打造循環漁業

為減少海洋污染、落實循環漁業，本府積極推動牡蠣及箱網養殖保麗龍浮具全面汰換，111 年至 113 年完成全縣養

殖保麗龍浮具汰換，累計補助 3 萬 4,721 顆 HDPE 環保浮具，回收處理 16 萬 2,323 公斤保麗龍浮具，大幅降低海洋廢棄物，提升養殖防災韌性。另持續辦理海底覆網清除及廢棄漁網回收，112 至 115 年 5 月底累計清除海底覆網 4 萬 1,604 公斤、回收處理廢棄漁網 927.8 公噸，有效降低海洋廢棄物對生態環境衝擊，落實資源循環再利用

，打造兼顧環境保護與漁業永續發展的友善養殖環境。

6.推動源頭減塑，打造循環消費環境

本府以「減量、循環、再利用」為核心，推動市場減塑、循環杯、環保餐盒及自備容器優惠等多元減塑措施，串聯餐飲業、飲料店、連鎖超商、旅宿業及大型活動，共同推動消費減塑。

(1)市場減塑：自 112 年起推動傳統市場減塑行動，於池東市場設置二手紙袋循環櫃，並逐步擴大至北辰市場，透過循環袋、集點換獎及自備購物袋優惠等方式，引導民眾養成自備購物袋消費習慣。

(2)循環杯推廣：結合餐飲業者、連鎖超商及大型活動推動循環杯借還服務，導入 LINE 借還系統及服務據點，並於澎湖國際海上花火節、追風音樂燈光節、澎湖鐵人三項、菊島跨海馬拉松等活動設置循環杯服務站，降低一次性杯具使用。

(3)環保餐盒推動：透過補助業者購置循環餐盒、鼓勵自主外送及導入第三方餐盒循環服務，擴大環保餐盒使用場域；同時推動自備餐盒優惠活動，鼓勵民眾改變消費習慣。

(4)自備容器優惠：結合飲料店、超商、超市及餐飲業者，於

觀光旺季推動自備環保杯、餐盒優惠活動，搭配循環杯服務，降低旅遊期間一次性容器使用量。

112 至 115 年分項執行推動的成果				
年度	執行項目			
	市場減塑	**循環杯推動**	**環保餐盒推　動**	**自備容器享優惠**
112	5,159 袋	借杯站：5,809 活動借杯: 5,035	3,158 件	參與店家：59 間 減量數：64,976 杯
113	1,628 袋	借杯站：7,817 活動借杯： 6,565	3,490 件	參與店家：52 間 減量數：87,553 杯
114	12,738 袋	借杯站：9,082 活動借杯： 8,944	2,877 件	參與店家：52 間 總補助數量：193,072 件 環保杯補助:187,558 杯 環保餐盒補助 5,514 份
115 **(至 7 月)**	3,357 袋	借杯站：4,249 活動借杯： 2,130	2,074 件	參與店家：39 間 總補助數量：8,137 件 環保杯折扣:6,566 杯 環保餐盒折扣補助：1,571 份

(五)改善本縣垃圾處理設施及環境廢棄物處理

1.精進現行垃圾處理機制，逐步改善垃圾堆置問題

面對紅羅垃圾掩埋場長期垃圾暫置量居高不下，本府採取「垃圾去化、設施改善、設備升級及管理強化」等多元策略，逐步改善垃圾處理環境，提升整體清運及管理效能。

(1)推動垃圾分選、轉運及去化作業

112 年 11 月啟動垃圾機械分選打包處理計畫，至 113 年底累計完成近 2 萬公噸垃圾分選處理，並同步辦理封膜打

包物去化試驗計畫，逐步降低垃圾暫置量。另本府 113 年起陸續委託嘉義縣、高雄市及彰化縣協助垃圾代燒處理，115 年持續辦理垃圾轉運作業，配合 24 小時巡查管理，有效降低垃圾堆置及飛散污染風險。

(2)持續改善掩埋場設施與環境安全

112 至 115 年間陸續爭取環境部補助，辦理紅羅掩埋場北面擋土牆補強暨增高工程規劃設計、環境改善優化、消防及監控設備建置等計畫，逐步完成消防管線、雙光熱影像測溫系統、紅外線監視器、電動消防砲塔及門禁管理等設施，大幅提升掩埋場防災及監控能力。同時完成西嶼及吉貝垃圾掩埋場不透水布及圍網修復，恢復場區正常運作，降低環境污染風險。

(3)充實垃圾清運及資源回收量能

112 年爭取環境部補助 2,625 萬元購置大型廢棄物破碎機，113 年完成採購及教育訓練，有效提升巨大廢棄物處理效率；另爭取 348 萬元補助購置多功能槽車，114 年完成交車，提高水肥清運量能。115 年完成馬公市資源回收分類、貯存場示範園區啟用，總經費 7,802 萬元，建置完善分類、貯存及轉運設施，年處理量可達 1,600 餘公噸，提供更安全友善的作業環境，並提升本縣資源回收及循環利用效能。

2.啟動垃圾焚化爐興建，建構垃圾自主處理體系

(1)為徹底解決本縣長期垃圾處理困境，落實垃圾自主處理及循環經濟發展，本府於 114 年正式啟動垃圾焚化爐興建可行性評估，辦理「澎湖縣興建環保高效綠能循環經濟

園區民間自提促參前置作業計畫」，採促進民間參與(BOT)方式，引進民間專業技術及投資資源，規劃適合澎湖之熱處理技術。

(2)114 年間陸續完成前置作業決標、政策公告、資格審查及可行性評估；115 年完成可行性評估報告審查，並辦理地方公聽會廣納民意，園區規劃設置於龍門北段及南段約 8.3 公頃土地，預計建置每日處理量至少 100 公噸之廢棄物熱處理設施，並導入高效發電及熱能回收利用技術。後續將依促參法及相關法定程序推動用地取得及園區設置，逐步建立本縣自主垃圾處理系統，朝向垃圾自主處理、資源循環利用及環境永續發展目標邁進。

(六)推動循環經濟，打造資源永續利用新模式

本府以「減廢、資源化、再利用」為核心，積極推動循環經濟及淨零永續政策，從水資源、海洋生物資源、營建資源到污泥資源化，多元推動循環利用，提升資源使用效益降低環境負荷。

1.推動水資源循環利用，打造智慧污水管理系統

本府推動污水下水道建設，目前已完成雙湖園(680CMD)及光榮(1,150CMD)兩座水資源回收中心，總處理量達 1,830CMD，中衛水資源回收中心第一期(3,500CMD)預計 116 年動工。截至 115 年 7 月底，累計完成污水管線約 34.8 公里，達到污水接管 2,359 戶，全縣污水接管率提升至 5.27%，有效改善生活污水排放及水環境品質。

另完成雙湖園及光榮水資源回收中心智慧監測系統建置，導入雲端管理平台，即時監控水質及設備運轉情形，提升

污水處理效率與管理效能；其中雙湖園水資源回收中心更於 113 年 12 月 30 日獲環境部認證為澎湖首座國家級環境教育設施場所，結合水資源教育推廣愛水、惜水及護水理念，兼具環境教育與循環利用示範功能。

2.推動蚵殼整治及資源化，打造循環漁業新典範

牡蠣養殖為本縣重要產業，每年產生約 2,000 公噸廢棄蚵殼，過去長期因堆置造成環境髒亂及景觀衝擊。本府自 112 年起全面推動蚵殼整治工作，由「建置暫置場、建立管理制度、完善清運機制、推動資源化利用」四大策略同步推動，成功翻轉廢棄蚵殼處理模式。

截至 115 年，已完成馬公市、白沙鄉及西嶼鄉 3 處蚵殼暫置區建置，每年可收容約 2,000 公噸蚵殼，並建立使用者付費及源頭管理制度，逐步改善沿海蚵殼堆置問題；同步建立公開標售及清運機制，113 至 114 年公開標售廢棄蚵殼(含蚵繩)，累計創造縣庫收入約 260 萬元，回收加工製成蚵殼粉，廣泛應用於肥料、飼料及高附加價值產品，讓廢棄物轉化為循環資源。此外，積極規劃「生物性碳酸鈣循環中心」，完成潛在場址評估並持續爭取中央補助，朝向建立牡蠣殼等生物性碳酸鈣循環利用體系，打造兼具環境改善、產業升級及海洋循環經濟效益的永續發展示範。

3.推動營建資源循環，提升公共工程永續效益

為落實公共工程循環利用，本府爭取內政部國土管理署補助 392 萬元推動「精進市區道路整體品質 3.0－永續循環再利用」計畫，導入冷拌再生瀝青工法，將道路刨除料 100%循環再利用，有效降低能源消耗、碳排放及施工污

染，並完成案山地區示範工程，作為後續推廣應用依據。

另持續健全營建剩餘土石方管理制度，滾動修正《澎湖縣營建剩餘土石方管理自治條例》，自 115 年全面推動電子聯單及 GPS 全流向智慧管理，並完成烏崁坑洞土資場啟用，持續建置公有土資場調度機制及土方交換平台，促進公共工程土方平衡利用，提升營建資源循環利用效益。

4.推動污泥資源化，布局循環經濟新量能

配合污水下水道系統逐步建置完成，為因應未來污泥產量增加及降低離島跨海清運成本，本府爭取內政部國土管理署補助 265 萬元辦理「澎湖縣下水道污泥示範驗證計畫」，導入高溫裂解技術將脫水污泥轉製為生物炭，可有效去除病原菌，並應用於土壤改良、固碳及改善土壤酸鹼值。預計於 115 年底完成示範驗證，後續將依驗證成果推動污泥在地再利用，建立資源循環利用模式，提升資源使用效益落實淨零永續發展目標。

(七)植樹造林、綠美化景觀，打造花園城市

澎湖受東北季風強勁、鹽害、土壤貧瘠及降雨不足等天然環境限制，造林不易。本府持續推動水寶盆造林、里山計畫及造林綠美化等工作，112 至 115 年累計投入經費約 7,000 餘萬元，完成綠化面積約 13.9 公頃，栽植喬灌木逾 5 萬 1,000 株，涵蓋鎖港、鐵線、五德、東衛、重光及澎湖休憩園區等地，並與慈心基金會合作導入水寶盆造林技術，提升植栽存活率，逐步建構兼具防風定砂、生態保育景觀綠化及碳匯功能的綠色生態網絡。

為翻轉外界對澎湖「植栽不易、冬季無花可賞」的刻板印象，本府積極推動四季花海營造計畫。澎湖休憩園區春節花海自 104 年開辦至今，每年於中央苗圃周邊種植逾 20 萬株矮牽牛，打造約 1.8 公頃花海，盛開花朵超過 60 萬朵，並結合生肖主題及夜間燈光藝術，已成為澎湖春節重要觀光品牌。115 年以「2026 讓春天，策馬走進花海」為主題，自 1 月 24 日至 3 月 3 日結合花海、市集、親子遊樂及舞台表演等活動，吸引逾 2 萬 5,000 人次入園，展現冬季觀光「淡季不淡」的成果。

在春節花海成功基礎上，本府進一步推動「四季花海」，打造全年賞花景觀。115 年首度推出「初夏百合季」，於澎湖休憩園區、國際廣場及公園綠地等 40 處基地栽植鐵炮百合，並結合 42 所學校、5 個社區發展協會、8 個行政機關共同參與，栽植面積達 2,900 平方公尺，種植 5 萬 7,730 株百合，綻放約 35 萬朵花；後續接續於虎頭山、環境保護局前綠地、牛心灣及澎湖休憩園區星丘地景等，以縣花天人菊營造夏季花海，秋季則種植蕎麥等綠肥作物，

兼顧景觀營造、土地休養及永續利用，逐步打造兼具生態保育、觀光魅力及宜居環境的花園城市。

五、扶植產業助發展 地方就業機會多

(一)精進農漁產業量能，提升品牌行銷新價值

1.輔導在地農業技術，帶動農產行銷效益

(1)輔導在地農漁產品特色及技術

為提升本縣農漁產品競爭力與市場價值，本府持續輔導在地特色產業發展，積極拓展行銷通路與精進生產技術。112 至 115 年間，成功媒合 8 位小農上架全聯農家直採專區，協助拓展銷售市場；推動澎湖冰花突破法規限制，成功開發飲品、果凍及吸凍等加工產品，提升附加價值與全年銷售能力；輔導縣農會 4 年發放 420 公斤優質花生種仁，穩定特色作物生產；辦理 24 場次農業講習，累計約 1,100 人次農民參與，強化病蟲害整合防治及安全用藥觀念；另透過辦理 2026 澎湖牡蠣季，結合養殖業者共同行銷，提升澎湖牡蠣品牌形象、拓展市場通路，促進農漁產業升級與地方經濟發展。

(2)溯源農產聯合展售，打造「澎湖好農」品牌行銷

為提升澎湖農產品品牌價值與市場競爭力，本府持續推動溯源農產品行銷及「澎湖好農」品牌經營。112 至 115 年間辦理 4 場次農產品聯合成果展售活動，結合花火節展售嘉寶瓜、紅龍果、白膜花生等在地特色農產品及地方美食，有效提升產品知名度與農民收益；另自 113 年啟用新制規定以來，已輔導 23 位農友取得「澎湖

好農」標章，並積極參與 2025 台北國際食品展、臺北花博農民市集等全國展售活動，亦於 115 年 1 月 22 日輔導好農曾右鑫順利取得有機轉型期資格，結合既有草莓園發展有機採果與農事體驗活動，持續串聯澎湖好農產品進行整體行銷並拓展市場通路。

(3)精進農業資材補助，提升農業競爭力

本府為活化廢耕農地及鼓勵友善耕作，於 112 至 115 年間透過「活化廢耕農地多元利用計畫」補助超過 100 位農友辦理整地、農業資材及農機具購置，補助經費約 322 萬元；另連續 4 年補助有機質肥料逾 5,000 包

，受益農民累計將近 1,000 人次，有效降低耕作成本、活化農地利用。同時結合在地農產品展售、農業政令宣導及親子田間體驗活動，吸引逾 700 人次參與，透過食農教育與農村體驗，推廣澎湖特色農產，提升農產品能見度及促進農業永續發展。

2.打造現代化漁業體系，提升「澎湖優鮮」品牌競爭力

(1)完善冷鏈建設，培育漁業專業人才

為強化離島漁業基礎設施，本府持續推動七美鄉製冰廠興建計畫，目前建築物主體結構已完成，製冰、冷凍等相關設備亦陸續建置中，整體工程預定於 115 年底完成。同時，為培育漁業專業人才，積極協助漁民取得專業證照，112 至 114 年已輔導 118 人完成漁船船員基本安全訓練班、三等船長 42 人、二等輪機長 40 人。

(2)拓展品牌行銷通路，提升「澎湖優鮮」品牌價值

本府持續推動「澎湖優鮮」品牌，以品牌認證、展會行

銷、通路拓展、地產地消及食魚教育等多元策略，全面提升澎湖水產品市場競爭力，累計參與 40 場以上國內外食品展、漁業展及地方特色活動。同時，納入全縣國中小營養午餐，累計供應約 4,800 公斤無刺魚排，採購金額約 570 萬元，兼顧地產地消與食魚教育。112 至 115 年間累計漁業產值創下逾 1 億 8,000 萬元，115 年 1 至 2 月新春禮盒銷售亦突破 680 萬元，有效提升澎湖優鮮品牌知名度，帶動漁業升級與地方經濟發展。

3.建構智慧海象監測，提升寒害防災韌性

本府於 114 年 11 月 25 日與交通部中央氣象署簽署「寒害預警服務合作備忘錄」，成立寒害應變協力夥伴關係。配合中央推動為期 6 年之澎湖海氣象監測計畫，共同建置波浪式浮球站等海洋氣象監測、預報及應用設備，發展寒害預警技術。計畫並結合既有水溫監測系統蒐集海溫資料，協助建構及驗證 AI 寒害預報模型，同步辦理海氣象資訊推廣、講習及宣導活動，強化地方管理機關與養殖業者對氣候風險之認知與應變能力，逐步建構智慧監測、精準預警及防災應變機制，提升本縣海洋防災韌性與養殖產業永續發展能力。

(二)促進工商產業發展，創新研發推動經濟

本府持續推動地方產業創新研發推動計畫(地方型 SBIR)，透過研發補助機制鼓勵中小企業投入新產品、新服務及新商業模式開發，提升產業競爭力與市場價值。112 至 113 年度共補助 25 案、28 家企業，補助金額約 2,096 萬元，累計創造產值逾 2,600 萬元，開發 140 項新產品或服務及

47 項衍生特色產品，並促成專利申請、增加就業機會及投資效益。114 年度已完成 10 案結案，可望再創造產值約 1,227 萬元，開發 149 項新產品或服務，成立 1 家新創公司並新增 4 名就業人口；115 年度已完成徵件，尚於審查核定中；透過研發資源挹注與輔導機制，協助在地企業提升創新能力，促進澎湖產業升級與永續發展

。

112 至 115 年度本縣 SBIR 推動情形				
年度	112	113	114	115
SBIR 扶植創新案數/家數	13 案/14 家	12 案/14 家	10 案	審查核定中
補助總金額(元)	10,417,000	10,544,300	7,788,100	
增加營業額(元)	10,000,000	16,000,000	12,270,000	

(三)優惠融資挺青年，在地創業不是夢

1.推動「澎湖縣青年創業及中小企業貸款」

為協助青年創業及中小企業取得營運資金，縣府攜手財團法人中小企業信用保證基金、臺灣銀行、玉山銀行及澎湖第二信用合作社，自 113 年起推動「澎湖縣青年創業及中小企業貸款」，提供青年創業最高 75 萬元、中小企業最高 150 萬元優惠貸款，貸款期限最長 7 年。截至 114 年度，已協助 19 家青年創業取得融資，累計核貸金額達 1,335 萬

元，較 113 年度的 14 家、995 萬元持續成長，展現政策推動成效。透過優惠融資機制協助在地企業穩健經營、擴大投資，提升產業發展動能與地方經濟活力。

2.青年創業輔導及獎勵

(1)推動農村再生，獎牌榮耀在地發光

本府近年積極投入農村再生與人才培育，112 至 114 年間累計投入逾 1,011 萬元預算辦理專案管理、輔導及培根計畫。透過多層次的培根課程(包含關懷班、進階班、核心班及再生班)，成功強化社區自主性，不僅輔導「鼎灣社區」於 114 年正式成為農再社區。在競賽表現上，112 年舉辦「澎湖縣第三屆金牌農村競賽」，選出湖東(金牌)、外垵(銀牌)及菓葉、鼎灣、小赤及中和社區(4 處銅牌)等 6 處優良社區。另湖西鄉湖東社區更在 113 年以「三生(生活、生產、生態)與四照」和青銀共創理念，榮獲農業部第三屆金牌農村全國決賽「銅牌獎」，成為全國首個里海模範社區 。114 年由湖東社區結合澎湖「風、海、石、光」意象開發出環保袋、禮盒與在地伴手禮，並設計「山海共食」主題菜單與深度遊程。此外，農村人才培育成果斐然，湖東村發展協會劉聲榕總幹事於 114 年成功從全臺 70 名參賽者中脫穎而出，

榮獲第四屆「農村領航獎」，展現出澎湖農村走向國際永續旅遊與六級產業化的雄厚潛力。

(2)青年創意點亮農再，跨域共創社區亮點

本府於 112 至 114 年間大力推動「農漁村青年及產業輔導共創平台計畫」，累計投入達 1,334 萬元總預算，全方位扶植在地青年創業與農再社區產業升級。在青年培力方面，成功開發 8 款青年文創產品與遊程，深度優化 3 個代表性青年品牌，並透過 18 場市集加以推廣。另以「創生狂想曲」為願景招募「去(ｋｈｕ)海女神龍」等 13 組跨領域青年團隊，並舉辦智慧農業論壇凝聚「澎湖好農」共識。113 年則以「創生逗陣來」主題媒合 10 組青年團隊投入產旅設計共創，並透過競爭型方案提供資金，選出 2 組導入智慧科技的農業創新項目。114 年計畫進一步深耕社區，辦理 5 場次品牌優化課程，輔導 5 個農再社區開發出如「菓葉好光樓」聯名品牌、哈密瓜冰沙與珠蔥麵茶等在地特色商品，並舉辦 1 場「山海支線」成果展。整體政策透過精準資金支持、跨界共創與品牌形象建立，成功為澎湖農漁村注入現代商業效益、旅遊教育與永續發展的創新活力。

(3)導入智慧農業，陪伴青農轉型

本府 112 至 115 年持續完善青年從農輔導，從智慧生產、有機驗證到多元經營，協助青農提升技術與產業競爭力。期間輔導 2 位青農建置智慧灌溉系統，協助王曉嬋及曾右鑫接軌有機驗證制度，並推動「秧米草莓園」轉型為結合生產、解說及體驗導覽的農業三級經營示範場

域，逐步引導青年農業朝智慧化、有機化及多元加值發展。

(4)深化食農教育，串聯在地產銷

本府至 115 年累計投入 248 萬元推動食農教育，整合青農、校園及在地體驗場域，透過食農(魚)課程與五感體驗，深化民眾對澎湖農漁產業及飲食文化的認識；並結合「澎湖好農」及「澎湖優鮮」品牌，媒合餐飲、學校與企業通路，輔導農漁村青年參與縣內外市集展售

，112 至 115 年累計超過 40 場，提升在地產品能見度，促進青年留鄉及產業永續發展。

(5)推動青年文創產業，拓展國際交流與品牌能見度

本府持續推動青年文化創意產業發展，透過資源整合、人才培育及國際行銷，協助在地文創品牌提升競爭力。112 年辦理「魚島有汝」文創加值發展計畫，投入總經費 230 萬元，建構跨局處文創輔導平台，辦理文化論壇、系列講座、手作課程、主題市集及展覽，並於台北松山文創園區、洪根深美術館及文化創意博覽會等場域展售，結合業師輔導、青年駐館及商品設計優化，有效提升澎湖文創能量與品牌能見度。114 年進一步投入 28 萬元辦理「TAIWAN PLUS 2025 台日新風」日本大阪參展計畫，以「Penghu C+C：Culture and Creative」為主題，遴選 5 家在地文創業者赴日參展，聚焦文化保護、食品保存及海洋保育等特色，積極拓展國際市場。115 年本縣再度獲文化部遴選，參

2026 臺灣文化創意博覽會「地方特選館」，由離島出走、東衛

參捌藝文工作室、年年有鰆、海的時候及澎湖海鮮皇族等 5 組在地文創品牌共同參展，於 8 月 1 日至 8 月 31 日在臺北空總國家文化基地展出，展現澎湖獨具特色的海洋文化與地方創意。

(6)深化國際藝術交流，打造青年藝術共創基地

為發展國際藝術駐村與青年藝術培育，本府自 112 年起，透過社區營造、藝術共創及國際交流，邀請國際藝術家駐於篤行十村及成功村進行寫生與藝術互動，以深化地方文化能量。113 年辦理「成功社區(港底)×23.3 回遊計畫」，邀請日本藝術家奈良美智於 3 月 26 日至 4 月 3 日駐村交流，促進國際文化對話；114 年再媒合藝術家王秀茹及法國藝術家 Chris 駐村創作，活化成功 34-1 號閒置空間，打造常態藝術展示場域。同時，自 112 年起持續補助青年藝術家陳柔安成立「卵生居」藝術共創基地，邀集國內外藝術家深入西嶼辦理藝術創作、偏鄉美學教育及巡迴展覽；114 年更結合「我是小赤人，曬出小赤魂！」藍曬藝術展及「大風吹生活節」，成功融合地方文化、青年創意與聚落發展，持續提升澎湖藝術文化的國際能見度與社區影響力。115 年度徵選 2 位文創家，分別為葉秋工作室蘇怡君及藍手起家工作室陳柔安，於 7 月至 10 月在洪根深美術館園區進駐創作，與民眾進行藝術創作交流互動及課程教學，促進及展現文化創意。

3.推動地方創生，厚植青年扎根發展

為推動地方創生，促進在地產業發展，本府積極爭取國家

發展委員會規劃為期 5 年的「加速推動地方創生計畫(110 至 114 年)」(地方創生 2.0)經費補助。111 年成功協助本縣青年及社區團隊提報「澎湖縣大內海區域－黃金內海微笑湖西」及 112 年「澎湖縣湖西鄉永續觀光地景創生長廊」等 2 項地方創生計畫，獲國家發展委員會核定補助總計 5,118 萬元。未來將持續發掘具潛力之青年及社區團隊，協助盤點在地特色資源與媒合產業鏈結，擴大地方創生量能，帶動青年返鄉、人口回流及地方經濟永續發展。

4.建構青年公共參與平台，落實青年多元治理

本府鼓勵青年投入社區營造與公共政策，自 112 年至 114 年間辦理 4 場公民審議青年提案培力工作坊，累計遴選出 16 組優秀團隊，核定補助獎勵金共計 185 萬元，持續支持青年將地方文化、環境永續、社區創生及藝術行動等構想付諸實踐，深化由下而上的公民參與。

另為促進青年參與公共事務，113 年成立本府青年事務委員會，由 19 位委員組成，結合局處代表、專家學者及本縣青年代表共同推動青年政策。迄 115 年已召開 5 次會議，針對青年居住、青年專屬網站、環境永續、花火節轉型、石滬文化保存及文獻典藏等重要議題進行跨局處研商，透過制度化青年參與機制，凝聚政策共識，打造青年友善、共創共治的施政環境。

(四)輔導觀光產業國際化，持續強化旅遊品質

1.旅宿從業人員講習與「優質旅宿輔導暨國際認證計畫」

本府持續推動旅宿產業品質提升與永續轉型，112 至 114 年間每年辦理 2 場次旅宿從業人員講習，投入 230 萬元辦理「優質旅宿輔導暨國際認證計畫」，以環保(E)、景觀(L)、文化(C)、服務(S)四大核心理念，結合 SDGs、ESG 及碳盤查等永續標準，累計輔導超過 50 家旅宿業者取得 SQM、SGEQC、好客友善、寵物友善及高齡友善等多項國際與專業認證。115 年進一步推動澎湖縣優質旅宿品質提升及行銷推廣，導入 GSTC 全球永續旅遊認證、GTS 綠色旅行標章及星級旅館等認證輔導，並結合教育訓練、品牌行銷及優惠方案規劃，鼓勵更多業者投入永續經營，全面提升澎湖旅宿品質、觀光競爭力及國際能見度。

2.計程車駕駛英語培訓計畫

為提升本縣計程車服務競爭力及國際旅遊接待品質，本府特於 112 年辦理 21 小時計程車英語培訓課程，課程涵蓋基本英語會話、車資與跳表說明、觀光導覽、跨文化溝通及職場禮儀等內容，並透過情境模擬考核，強化駕駛人外語應對及國際旅客接待能力，全部共計 10 位計程車駕駛完成培訓並取得結業證書。透過培育具外語服務能力之運輸人才，進一步打造友善便利的交通服務環境，提升澎湖國際觀光接待能量與整體旅遊服務品質。

(五)提升本縣新兵訓練量能，活絡地方經濟發展

為爭取提升澎湖新兵在地訓練量能，本府依第 19 屆縣長政見積極向國防部提出建議，於 112 年 3 月完成「澎湖縣政

府縣長競選政見請求協助事項」說帖，成功爭取國防部配合調整光華營區新兵訓練中心編制，將每梯次接訓役男人數上限提高至 200 人，並增加暑期戰鬥營梯次，有效擴充在地訓練能量，提升役男就近服役便利性，並帶動地方經濟效益。

六、營造旅遊新亮點 開創觀光新高峰

(一)花火照亮澎湖觀光，特色活動帶動旅遊人潮

1.澎湖國際海上花火節持續創造觀光效益與城市品牌價值

「澎湖國際海上花火節」作為澎湖觀光品牌旗艦活動，本府自 112 至 115 年間以「品牌升級、國際合作、科技展演、永續旅遊」為推動主軸，透過國際知名 IP 聯名、無人機科技展演、國際煙火團隊及地方特色活動等多元創新策展，持續提升活動規模、觀光效益及城市品牌價值。

112 至 115 年間累計辦理 115 場次花火展演活動，由 112 年 25 場、113 年 28 場、114 年 29 場，提升至 115 年 33 場，逐年擴大活動規模，並串聯整合本縣 5 鄉特色產業活動，導入聯名文創商品、市集、裝置藝術及花火文學創作營，展現觀光與文化跨域整合成果，帶動旅遊熱潮。

四年來花火節主題年年創新，112 年首度攜手迪士尼 100 周年，成為全臺首個與迪士尼百年慶合作的大型觀光活動 113 年與日本超人氣動漫《航海王》25 周年聯名，並邀請 5 國國際煙火團隊共同展演，打造兼具國際視野與海島特色的節慶品牌；114 年結合全球知名《花生漫畫(Peanuts)》75 周年，以「史努比探索澎湖夢幻之旅」為主

題；115 年再與日本經典動漫《七龍珠 Z》合作，規劃 33 場花火展演並延長活動至 8 月底，持續提升國際話題性及城市品牌辨識度。

本府並持續優化活動服務品質，建立大型活動交通接駁、友善無障礙服務、離島專場、多元市集及數位行銷等配套措施，提升旅遊體驗。113 至 114 年間累計提供接駁服務 682 趟次，載運逾 1 萬 1,000 人次，平均載客率逾八成五，有效紓解交通壅塞，兼顧便利性與低碳永續。

花火節四年間每年均吸引約 52 萬至 54 萬人次旅客蒞澎，累計吸引逾 210 萬人次觀光旅遊，以每人平均消費約 7,000 元估算，創造逾 145 億元觀光產值；活動滿意度均維持 96%以上，充分展現澎湖國際海上花火節高度品牌價值與市場吸引力。

透過持續創新策展、跨域合作及品牌經營，澎湖國際海上花火節已由單一煙火活動，成功轉型為兼具國際行銷、觀光產業、文化創意、地方經濟及城市品牌的國際級觀光盛會，不僅帶動住宿、餐飲、交通、伴手禮及地方產業發展，更穩固澎湖作為臺灣最具代表性的海島觀光品牌地位。

至 115 年 7 月 31 日，「2026 澎湖國際海上花火節－七龍珠 Z 澎湖夏日花火大會」，整體數位行銷累計曝光/觸及達 815 萬人次，整體淨追蹤人次增加 7,571 人次，相關宣傳影音累計觀看達 134 萬次；並整合全臺機場、臺北捷運、百貨通路及航空公司等多元宣傳資源，透過線上數位行銷與線下實體廣告相互串聯，持續擴大「七龍珠 Z 澎湖夏日花火大會」話題聲量及澎湖觀光品牌能見度。

112 至 115 年澎湖國際海上花火節主題亮點					
年度	聯名 主題	辦理 場次	遊客 人次	創新亮點	觀光效益
112 年	迪士尼 100 周年	25 場	52 萬	全臺首個與迪士尼百年慶合作大型觀光活動，導入 700 台無人機展演。	吸引約 52 萬人次，創造逾 36 億元觀光產值。
113 年	航海王 25 周年	28 場	54 萬	結合 5 國國際煙火團隊，打造國際級煙火展演。	吸引約 54 萬人次，創造約 37 億元觀光產值。
114 年	花生漫畫 75	29 場	52 萬	結合離島場、地方	吸引約 52 萬人

	周年(史努比)			活動、文創商品、市集及文學營。	次，滿意度 96%以上。
115 年	七龍珠 Z 合作	33 場	57 萬	延長活動期程至 8 月底，擴大無人機與煙火展演規模。	吸引約 57 萬人次，創造約 46 億元觀光產值。

2.推廣澎湖元宵乞龜特色

本府持續推廣澎湖上元乞龜民俗文化，結合文化傳承、教育扎根與觀光行銷，打造具地方特色的節慶品牌。114 年舉辦「2025 Like 澎湖嶼龜同行」活動，串聯 24 間廟宇共同參與，並邀請副總統蕭美琴陪同明圓幼兒園學童參與「捏陶龜好運來」活動，讓傳統文化向下扎根，活動吸引逾 1 萬人次參與；同年 6 月，「澎湖上元乞龜」正式登錄為澎湖縣無形文化資產，為本縣民俗文化保存與傳承工作邁向新的里程碑。

115 年接續推出「2026 超級龜龜－玩澎湖．元宵集章摸彩」活動，結合澎湖國際海上花火節《七龍珠 Z》主題，以「超級龜龜」創新詮釋傳統平安龜文化，串聯廟宇由 24 間增加至 36 間，成長 50%，涵蓋馬公市、湖西鄉、白沙鄉及西嶼鄉，並將分散各地的乞龜據點整合為文化旅遊路線，吸引逾 1 萬 5,000 人次參與，較 114 年增加約 5,000 人次、成長約 5 成。此外，活動同步辦理「小小導覽員」培力課程，引導國小學生參與文化導覽，深化文化教育與世代傳承，成功結合民俗文化、觀光行銷與在地教育，持續提升澎湖文化品牌能量與節慶觀光效益。

3.運動結合觀光，提升澎湖國際能見度

(1)國際鐵人三項賽

13 年舉辦 LAVA TRI 澎湖國際鐵人三項賽，吸引逾 30 國及近 400 名國內外選手參與；114 年升級為 IRONMAN Taiwan 澎湖國際鐵人三項賽，共有來自五大洲、41 個國家 917 名選手參賽；115 年續辦 IRONMAN Penghu 國際鐵人三項賽暨 IRONKIDS Penghu 澎湖國際小鐵人賽，首次正式加入「PENGHU」品牌名稱，將「澎湖」行銷至國際，提升本縣國際能見度。此次吸引來自 50 個國家近千名大、小鐵人共襄盛舉。為優化賽事品質與參賽體驗，將賽道結合本縣重要觀光景點，自行車路段通過本縣指標性景點跨海大橋，充分展現澎湖海島地景特色；路跑賽道行經馬公市區「貪吃蛇」路線，串聯本縣街區風貌，終點設於本縣第三漁港國際廣場，有效提升國際媒體曝光與城市辨識度。

(2)泳渡澎湖灣

本府持續推動泳渡澎湖灣品牌賽事，112 至 115 年間，累計吸引逾 7,600 人次參與，115 年更首度攜手 OCEANMAN 國際游泳組織，於 6 月 13 日至 14 日舉辦「2026 PENGHU OCEANMAN 國際泳渡澎湖灣」，參加人次從 112 年的 1,393 人增加至 115 年的 2,550 人，創下歷年新高。透過與 OCEANMAN 國際游泳組織合作，有效擴大國際媒體曝光與國際選手參與，提升賽事專業規格與國際能見度，進一步帶動本縣海洋運動觀光產業發展，強化澎湖作為國際級開放水域賽事基地之定位與形象。

(3)「菊島盃」系列賽事，帶動運動觀光發展

為打造澎湖運動城市品牌，本府持續辦理「菊島盃」系列全國性體育賽事，結合青少年硬式棒球、少年軟式棒球、桌球、羽球、籃球、游泳、沙灘排球及慢速壘球等8大運動項目，吸引全國各縣市及海外隊伍踴躍參與，逐步建立具澎湖特色的品牌賽事，帶動運動觀光及地方產業發展。

112至115年間，「菊島盃全國青少年硬式棒球錦標賽」每年吸引15至16個縣市、32支隊伍參賽，隨隊人員及家屬逾950人，已成為國內重要青少年棒球交流平台；「菊島盃全國少年軟式棒球錦標賽」持續擴大辦理規模，114年首度邀請日本隊伍參賽，共76隊約2,250人參與，115年仍有18個縣市、70支隊伍、約1,900人參賽，展現澎湖青少年棒球交流的重要地位。

此外，沙灘排球賽事結合澎湖海洋特色，112至115年間吸引香港、馬來西亞、美國及荷蘭等國外隊伍參與，參賽選手及隊職員由342人成長至372人；慢速壘球邀請賽由112年13個縣市、36支隊伍成長至115年14個縣市、40支隊伍，約1,000人參與。桌球、羽球、籃球及游泳等賽事亦持續吸引全國選手來澎競技交流，其中桌球賽事112至114年累計約850人次參與，籃球及長青游泳接力大賽各約350人次及110人次參賽，持續擴大全民運動參與，有效促進運動交流及地方觀光效益。

4.淡季不淡，秋冬觀光動起來

為突破觀光淡旺季差異，打造四季皆宜的旅遊城市，本府整合冬遊消費振興、秋冬運動賽事及特色品牌活動等多元策略，持續推動秋冬觀光品牌，透過「引客、聚客、留客」三大主軸，串聯觀光、運動、文化及地方產業資源，有效延伸旅客停留時間、提升消費效益，逐步建立澎湖秋冬旅遊品牌，持續提升四季旅遊競爭力，為地方經濟注入穩定成長動能。

(1)2025 冬遊澎湖消費券活動

本府於 114 年 11 月 1 日至 115 年 1 月 31 日推出「2025 冬遊澎湖消費券活動」，投入 4,000 萬元經費，發放 37 萬 5,000 張消費券，提供 7 萬 5,000 名非澎湖籍旅客每人 500 元消費優惠，並串聯 285 家食、宿、遊、購、行特約店家、21 家合作飯店及 5 處兌換據點，同步整合 10 大文化場館免費入館、3 條「澎湖好行」路線、公車免費搭乘及 4,267 份刮刮樂獎品等優惠措施，成功提升旅遊便利性與消費誘因。活動期間共吸引 9 萬 7,092 人次旅客，較前一年度同期增加 3,146 人次，成長 3.35%，有效帶動冬季旅遊及地方消費。

(2)多元運動齊聚菊島，帶動秋冬觀光熱潮

本府推動秋冬運動系列活動，結合羽球、壘球、桌球、法式滾球、排球、木球及籃球等多元運動賽事，打造秋冬運動觀光品牌。112 至 114 年間，「菊島秋冬球類錦標賽」累計吸引逾 7,050 名選手參賽，帶動近 1 萬 7,000 人次參與；其中 114 年更吸引 15 個縣市、逾 200 支隊伍、超過 2,600 名選手參賽，創歷年新高，成功將運動

賽事與觀光旅遊結合，提升秋冬旅遊熱度，帶動住宿、餐飲、交通及地方消費。

此外，為拓展冬季觀光亮點，本府於 115 年首次舉辦「2026 澎湖年年有魚－Run in Penghu．跑進海洋」城市路跑活動，吸引全臺各地跑者及親子家庭共 2,300 人參與，以「永續海洋、食魚文化、運動觀光」為主軸，規劃 11K 旅遊挑戰組及 5K 親子休閒組，並結合澎湖石斑魚(縣魚)作為完賽禮，串聯海洋文化教育，成功打造兼具運動體驗、地方特色及產業行銷的新型態冬季品牌活動。

(二)美學築島，開發澎湖特色之美

為推動觀光景觀營造與旅遊服務環境升級，本府以「景觀美學、空間優化、友善服務、特色觀光」為核心，積極打造兼具在地文化特色與國際旅遊品質之觀光環境。近年累計投入逾 1 億元辦理城市色彩、觀光廊道、景點設施、旅遊服務及入口意象等 12 項建設，持續推動虎井嶼、將軍嶼城市色彩計畫，並同步辦理馬公觀光路廊、外垵三仙塔、吉貝三心石滬、虎井島濱海遊憩區、後寮天堂路及東衛坑道等景點環境改善，完善觀景平台、步道、公廁、候船室、停車場、休憩空間及入口地標等公共設施，全面提升旅遊服務品質與遊憩安全。此外，透過天使之翼、海豚意象、珊瑚圖騰等特色景觀設計，結合地方文化與自然地景，打造具辨識度的觀光亮點與打卡地標，持續提升澎湖觀光吸引力、城市美學及整體旅遊競爭力。

112至115年本府推動本縣景點開發執行成果	
計畫名稱	**推動內容及重要成果**
虎井嶼城市色彩計畫	自109年至115年上半年已完成第1至第4期計畫，改善30戶民房外牆。第5、6期已於115年6月1日完成設計監造發包，115年8月中旬施作，透過老舊房舍立面色彩改善，營造聚落新風貌。
將軍嶼城市色彩計畫	109、110、111及114年陸續辦理4期計畫，改善31戶民房外牆、警察局外牆、布告欄及海堤階梯設施，持續建立將軍嶼鮮明色彩意象；第5、6期刻正辦理勞務設計。
東衛坑道軍事體驗營造工程	進行坑道環境改善，設置入口鋼棚、牆面補強人行步道、座椅、植栽及照明設備，打造兼具軍事文化與休憩功能之場域。
馬公觀光路廊景觀營造工程(第二期、第三期)	改善第一漁港南側步道欄杆燈飾、龜裂地坪、廊道高低差、休憩涼棚、街道景觀高燈，並重塑「菊島之星海洋廣場」意象地標，完善無障礙設施。
西嶼鄉外垵村三仙塔景觀營造工程(第二期)	於外垵觀景涼亭旁設置公廁服務區及停車場，完善旅遊服務設施。
將軍漁港東、西碼頭候船室新建工程	興建東、西2座候船室，提供鄉親及遊客候船休憩空間，東側候船室融入珊瑚圖騰設計，展現海洋文化特色。
馬公重光休憩區公廁興建工程	新建男廁4間、女廁11間、無障礙及親子廁所各1間，並強化通風、照明及污水處理系統。
虎井島濱海遊憩旅遊環境營造工程	建置海灘休憩平台、階梯步道、淋浴及盥洗空間，串聯沙灘與遊憩平台，提升親水活動便利性。
吉貝三心石滬觀景平台工程	興建三層樓觀滬平台1座、透水地坪及周邊綠美化設施，提供石滬全景觀賞視角。

112 至 115 年本府推動本縣景點開發執行成果	
計畫名稱	**推動內容及重要成果**
後寮天堂路景點廊帶營造工程	建置後寮城堡景觀休憩亭、拍照打卡新地標及農特產品展售區，串聯地方觀光資源。
後寮天使之翼意象建置	以澎湖鹿角珊瑚為設計元素，轉化為翼型藝術地景，融入天堂路海岸線景觀。
西嶼外垵入口意象建置	設置約 6 公尺高海豚意象(含基座)，並改善基地地坪及周邊環境美化。

(三)景緻煥新，優化澎湖魅力景點

為提升澎湖觀光競爭力與文化旅遊品質，本府持續推動重大觀光建設、文化資產活化及景點環境維護優化工程，以「文化扎根、景點升級、智慧觀光、永續發展」為推動主軸，積極打造兼具文化深度、觀光魅力與休閒遊憩功能的旅遊環境。近年來投入逾 3 億元經費，完成澎湖媽祖觀光文化園區、龍門閉鎖陣地活化營運及景觀改善等 11 項工程，並透過彩繪藝術、文化策展、夜間光環境建置及景點設施優化等方式，持續提升觀光服務品質與旅遊體驗

開放自由入場參觀，取消既有預約及人數限制，正式由「人力導覽導向」轉型為「智慧導覽輔助之自助參觀模式」，遊客可透過手機掃描現場 QR Code 並使用專屬 APP

，依自身步調收聽導覽；針對長者族群，則於坑道佈建感測裝置與固定式語音設備，達成「人到即播」的自動解說，並於暗黑區整合感應式音效設備打造沉浸式體驗；東衛坑道策展累計參觀人數亦突破 1 萬人次，展現文化觀光活化成果。另完成鳥嶼、桶盤、五德、咾咕石公園、山水觀音廟及篤行十村等多處景點環境改善，逐步串聯本縣自然景觀、歷史文化及地方特色資源，打造更具吸引力與辨識度的國際海島觀光品牌，帶動地方產業發展與觀光效益提升。

112 至 115 年本府辦理本縣景點優化工程亮點		
項目	**主要推動內容**	**成效亮點**
澎湖媽祖觀光文化園區	推動媽祖雕像、園區建設及重光濱海綠廊三期工程。	完成世界最高銅雕媽祖神像主體及基座、重光濱海綠廊景觀改善，活化原重光開發基地，串聯重光海岸、觀音亭及馬公市區觀光資源，打造兼具宗教文化、觀光遊憩及地方發展的新地標。
龍門閉鎖陣地營運與智慧升級	自 112 年重新開放營運，持續辦理導覽解說、環境維護、遊客服務及設施改善，修復木棧道及周邊設施；114 年導入六國語言語音導覽	112 至 115 年累計吸引 4 萬 3,915 人次參訪，114 年參觀人數達 1 萬 1,870 人創新高；由傳統人力導覽轉型為智慧導覽模式，有效提升服務量能與觀光效益，同時強化設施安全及耐用性，提升遊客參訪品質與

112 至 115 年本府辦理本縣景點優化工程亮點		
項目	主要推動內容	成效亮點
	115 年全面開放自由參觀，結合智慧導覽與場域優化，提升整體服務品質。	景點韌性。
鳥嶼、桶盤景觀彩繪	辦理海堤彩繪及登島意象建置。	融入地方文化、玄武岩地景及海洋元素，塑造特色入口意象，提升離島景觀辨識度與觀光吸引力。
鳥嶼社區彩繪及裝置藝術	完成活動中心彩繪及 FRP 燕鷗裝置藝術。	結合燕鷗、生態及海洋特色，營造社區新亮點，提升地方意象及觀光能見度。
五德舊碼頭遺址修護	修復澎湖唯一玄武岩石砌碼頭。	保存歷史文化資產，重塑特色景觀，打造兼具文化保存與觀光打卡價值的新景點。
咾咕石公園夜間光環境	建置 LED 燈光及太陽能照明系統。	打造夜間景觀亮點，提升夜遊品質，同時兼顧節能減碳效益。
鎖港杭灣景觀改善	改善停車空間、岸際步道及親水動線。	建構友善浮潛環境，提升水域遊憩安全及旅遊服務品質。
海洋地質公園中心空調更新	112 年完成大型冰水空調主機更新。	提升館舍空調效能及展示環境品質，提供更舒適優質的參觀體驗。
山水觀音廟階梯建置	鋪設花崗岩步道串聯景點。	提升登高賞景便利性與安全性，優化旅遊動線。
東衛坑道策展活化	建置藝術展區、AR 互動及導覽設施。	自 113 年開展以來換展 2 次，累計參觀突破 1 萬人次，活化軍事文化空間。

112 至 115 年本府辦理本縣景點優化工程亮點		
項目	主要推動內容	成效亮點
青螺虎頭山、大義宮及篤行十村改善	辦理步道、涼亭及景觀修繕。	完善觀光設施及休憩空間，提升整體旅遊服務品質與景觀環境。

七、形塑藝文品牌力 邁向國際文化島

(一)深耕表演藝術發展，強化菊島文化品牌

為提升縣民藝文生活品質，打造兼具文化深度與地方特色的藝術環境，積極推動表演藝術發展，透過品牌活動、優質節目引進、在地團隊扶植及文化平權推廣，逐步建構「全年有藝文、城鄉皆有表演、親子共享藝術」的文化環境，讓表演藝術成為澎湖生活的一部分。

1.打造春節藝文品牌，提供優質闔家觀賞節目

本府自 112 年起調整春節演藝節目策展方向，以「奇幻、童趣、闔家共賞」為主軸，引進國內優質表演團隊，取代過去單一演出形式，提升節目品質與藝術層次，打造兼具藝術性、娛樂性與教育性的春節藝文品牌。112 至 115 年間，陸續邀請舞鈴劇場、紙風車劇團等知名團隊演出《海洋慶典》、《蕃薯森林奇遇記》、《哪吒鬧龍宮》、《VALO 首部曲－阿米巴》及《奇幻旅程》等作品，共辦理 13 場精彩演出，吸引眾多鄉親闔家觀賞，讓民眾於春節期間即可欣賞高品質表演藝術，逐步建立澎湖春節藝文品牌，豐富年節文化生活，提升藝文參與風氣。

2.推動文化平權，大型戶外展演深入地方

為縮短城鄉藝文資源差距，本府爭取文化部「庄頭劇場 藝日限定」大型戶外展演計畫，將國家級表演藝術帶入澎湖讓離島居民無須跨海，即可欣賞高品質藝文節目

，提升文化近用與藝文參與機會。112 年首度與文化部合作辦理「海風馬戲節」，於第三漁港卸魚場前海風草原打造大型戶外藝術展演空間，邀集 12 組臺灣及澎湖優秀表演團隊，共辦理 30 餘場演出，吸引超過 1 萬人次參與。114 年再度攜手文化部，邀請唐美雲歌仔戲團演出星光版《孟婆客棧：世紀婚禮》，比照國家級劇場規格打造大型戶外舞台，提供縣民優質藝文饗宴。115 年 3 月 21 日及 3 月 22 日邀請國內極受親子歡迎的紙風車劇團在演藝廳前廣場演出「『寶莉回家』、『番薯森林奇遇記』藝術卡車

2 部作品，同時配合偏鄉學童校園專車接駁，縮短城鄉藝文資源差距。透過中央與地方協力推動大型戶外展演，不僅擴大藝文參與人口，更有效提升離島居民文化近用權益，落實文化平權，持續打造「藝術走入生活、文化深入地方」的藝文環境。

3.扶植在地演藝團隊，提升文化創作能量

本府持續建構表演藝術扶植機制，透過藝文補助、共伴輔導及人才培育，每年徵選扶植本縣傑出演藝團隊，協助節目創作、巡演交流及藝術扎根，持續累積在地表演藝術能量。115 年小星辰鋼琴三重奏、星聲代合唱團及啟陽藝術舞團等 3 個團隊獲選為本縣傑出演藝團隊，除陸續推出自製節目外，更與台北小花劇團攜手合作，於 8 月 29 日及 8

月 30 日共同演出張雨生紀念音樂劇場《靈光乍現的這一夜，帶我去月球》，展現澎湖豐沛的文化創作能量與藝術實力，將在地故事轉化為具特色的表演藝術作品，提升澎湖文化品牌能見度。此外，本府每年編列約 300 萬元推動表演藝術發展，積極引進國內優質演藝團隊至演藝廳、校園、社區及離島村里巡演，演出內容涵蓋兒童劇、音樂、舞蹈、馬戲、相聲、傳統戲曲及現代劇場等多元類型 112 至 115 年共補助 223 場次演出，讓優質藝文資源深入地方，提升文化近用與藝文參與機會，持續推動藝術向下扎根，營造全民共享、多元共融的文化環境。

(二)聚焦澎湖，策辦國際級藝文展覽

本府積極導入國際級文化策展，讓世界級藝術走進澎湖，也讓澎湖文化走向國際。113 年與文化總會及奈良美智基金會共同策辦《跟著朦朧潮濕的一天去澎湖》特展，首度於臺灣公開展出奈良美智陶器、攝影及手稿作品，吸引逾 2 萬 6,000 人次參觀；114 年再與國立故宮博物院合作推出《大航海時代的海上明珠－故宮國寶聚澎湖》特展，首度將故宮國寶跨海展出，展期吸引 4 萬 7,057 人次參觀，較前一年成長 81%，並帶動文創商品開發及文化觀光效益。另完成澎湖化石館展示更新並重新開館，以「潘氏澎湖鱷」及「巨鯨廳」等特色展區打造國際級自然史展示場域 115 年並完成重要館藏 3D 數位建檔，提升文化資產保存、研究及展示應用能量，持續厚植澎湖文化發展基礎。為配合本縣推動文化觀光發展政策及文化資產教育扎根目標，115 年澎湖化石館與澎湖機場合作，於出境大廳展示

「潘氏澎湖鱷複製品」，強化旅客對本縣古生物化石資源及自然史特色之認識。

(三)深化文化扎根，厚植地方文化底蘊

本府持續深化閱讀推廣、母語復振、文化資產保存及海洋文化發展，從教育扎根、文化研究到國際交流，建構兼具教育、典藏、研究與傳承功能的文化治理體系，厚植澎湖文化底蘊。為營造臺灣台語友善使用環境，112 年出版《阿□的笑容》臺灣台語繪本，保存澎湖腔珍貴語言文化資產，深化地方文化認同，展現文化永續發展成果。在文化資產保存方面，推動文物調查研究、古物修復保存及無形文化資產維護，完成百年廟宇補遺文物普查、石碑與木質文物調查、本縣私有一般古物『西嶼浮圖塔燈石雕神像組』展藏保存設備提升計畫及「澎湖上元乞龜」調查研究等計畫，並辦理無形文化資產專業輔導，逐步建構完整文化資產基礎資料庫，提升文化資產保存量能。

此外，以海洋文化為核心推動文化治理與地方創生。113 至 114 年爭取文化部文化資產局補助 266 萬元辦理「澎湖世界遺產潛力點石滬群及文化資產國際交流暨教育推廣計畫」，舉辦「澎湖世界遺產潛力點海洋文化永續發展國際學術交流研討會」，邀請英國、關島、日本、汶萊、港澳等地著名專家學者進行島嶼石滬文化、自然景觀、海洋文化等議題交流與分享，另結合媽宮城街區辦理秋祭海洋文藝市集及「潮語．海的記憶」澎湖海洋文化映像微型展，帶動街區活化與地方發展。同時完成傳統漁具、海洋聚落調查研究，系統性累積海洋文化研究成果，作為文化

保存、教育推廣及地方永續發展的重要基礎。

在美術典藏及藝術研究方面，已完成 2,185 件典藏品整飭及數位建檔，自 111 年起規劃推動「澎湖藝術家系列特展」，持續以研究、典藏與展示為基礎，從 111 年的《心靈之華：陳俊州回顧展》、113 年的《粉筆・彩筆・鄭獲義》至 115 年的《藝田・力行・許一男》，皆透過前一年的研究計畫及發表，再以展示轉譯論述文字，希望讓不同世代的觀眾認識臺灣的藝術史。另洪根深美術館以策劃當代藝術特展為主軸，由藝術家陳瑞鴻策展辦理「被觀看的親密：東方媒材的身體、愛與書寫」特展，回應影像快速流通與社群媒體高度滲透的當代情境，邀請 9 位藝術家參展，共展出 34 件作品。

(四)推動文化策展，建構離島藝文新亮點

本府持續透過大型文化策展，展現澎湖獨特的海洋文化與島嶼魅力。112 至 114 年連續參與臺灣文化創意博覽會，分別以「吉光遍嶼」、「仙境夢游」及「水風景」等主題策展，融合藝術創作、歷史文獻、文創品牌及教育體驗，成功提升澎湖文化品牌能見度。另積極培育「小赤大地－大風吹生活節」，以藝術進駐、社區共創、文化展演及生活體驗為核心，逐步將小赤村打造為藝術融入聚落的示範場域。115 年展期訂於 9 月 25 日至 10 月 4 日，同時與國家兩廳院合作推動「青銀共創」沉浸式走讀劇場「夜路不怕黑」，深化藝術浸潤社區，打造兼具地方創生與秋冬觀光特色的文化品牌。

另為打造具離島特色的表演藝術品牌，每年均規劃不同主

題的「澎湖吸館(Penghu Attracts!)」系列活動，以專業策展、品牌經營及空間活化為核心，整合縣內特色場域與文化資源，活動以「音樂市集」及「親子遊樂園」為兩大主軸，結合音樂展演、藝術創作、歷史建築、特色市集，邀請國內優質表演團隊帶來偶戲、兒童戲曲、現代劇場、光影偶劇、當代馬戲、物件劇場及音樂劇等多元節目，讓藝術走入公共空間，提供親子共賞及全民參與的藝文體驗。115 年以「木」為主題，6 月 6 日及 6 月 7 日在洪根深美術館戶外園區辦理「澎湖吸館-萬花競音樂市集」，融合音樂、藝術與自然元素，規劃多元舞台演出與風格市集。演出陣容包含 NTSO 國立臺灣交響樂團、星聲代合唱團、淺堤樂團、拉縴人歌手、三個人及台灣竹樂團，讓民眾沉浸於多重感官的藝文饗宴。「2026 澎湖吸館-親子遊樂園」則規劃在 8 月至 9 月精選三檔風格鮮明、內容豐富的劇場作品，包括國立臺灣戲曲學院《森林七矮人》，以戲曲融合童話，展現傳統與創意交織的舞台魅力。不貳偶劇演出《崖山恨》，透過精緻操偶呈現歷史故事的深刻情感；奇巧劇團《空空戒戒木偶奇遇記》運用活潑敘事與創新形式，引領觀眾進入充滿想像的歌仔曲藝世界。歷經五年持續推動，「澎湖吸館」已逐步建立具代表性的離島表演藝術品牌，不僅培養民眾藝文欣賞習慣，累積穩定的觀眾群與藝文人口，更有效提升離島居民文化近用機會，深化表演藝術扎根，展現澎湖文化軟實力。

(五)串聯文化場域，推廣深度文化旅遊

本府整合文化基地、歷史場域及地方特色，打造兼具教育

與觀光價值的文化旅遊路徑。114 年文化部首屆「百大文化基地」評選，本縣共有沿菊書店、龜壁港社、蔡廷蘭進士第、望安花宅聚落及離島出走等 5 處入選，展現澎湖多元文化能量；並以第一賓館為串聯平台，規劃藝文、農漁及海洋等主題走讀路線，深化文化體驗。另持續推動校外文化體驗計畫，112 至 114 年累計 4,065 名學生參與文化走讀課程，引導青年認識澎湖歷史脈絡與海洋文化，厚植在地文化認同。115 年持續推動文化走讀、校外教學、特色主題講座等，串聯 5 處基地據點，深化在地文化意義，結合在地特色景點與文化基地，擴大文化體驗的參與對象與辦理規模，由原規劃 8 場次擴大辦理至 16 場，並新增 2 場主題講座；依據不同年齡層及參與需求，設計多元且具特色的走讀內容，同時串聯澎湖在地特色景點、文化基地地方文化工作者、社區組織及相關單位，建構完整的文化體驗路徑，活化文化資源。

(六)修復文化資產，保存歷史記憶

本府秉持「保存優先、活化並進」理念，持續推動文化資產修復、聚落保存及場域活化。112 至 115 年爭取文化部補助 800 萬元辦理石滬保存維護，完成 50 座以上石滬保存修復，傳承傳統工法，延續澎湖獨特海洋文化景觀；114 年起輔導各鄉市辦理轄內重點石滬保存修復，以提升地方文化資產價值，促進地方石滬永續發展，使本縣石滬景觀除能保有漁業功能外，更兼備文化觀光潛能；同步推動媽宮舊城區再造歷史現場、馬公金龜頭礮臺、二崁陳宅篤行十村、尖山顯濟殿及望安花宅等古蹟、歷史建築與聚

落修復，其中望安花宅累計已完成修復 25 戶古厝，目前修復中計 5 戶，逐步建構聚落永續保存機制。此外，國定古蹟西嶼彈藥本庫及馬公金龜頭礮臺活化開放後，114 年 11 月至 115 年 7 月間累計吸引逾 1 萬 7,000 人次參觀，有效帶動文化觀光發展，展現文化資產保存、活化再利用與地方創生相互促進的施政成果。

(七)國際化與在地化並重的澎湖學研究

111 年、112 年「澎湖學國際學術研討會」的辦理，透過「荷蘭人築城風櫃尾 400 週年(1622-2022)」與「海洋文化遺產」等議題，強化本縣與臺灣本島縣市及國際專家學者間之交流，以汲取外部經驗，進而鞏固本縣文化觀光資源提升文化治理量能，積累澎湖學研究成果，同時拓展本縣文化觀光資源之國際能見度與影響力；在連續兩年開拓國際議題與視野後，113 與 114 年聚焦於島嶼社會在地知識的深入探索，並首次將「村里史的書寫」列為研究子題之一，希冀透過多元、多樣的論述方式，讓社會大眾更深入地了解澎湖村里史的各個面向，豐富地方史料，以期更加系統性、完整性地梳理並建構澎湖學研究架構，成為凝聚地方共識，乃至邁向國際的根柢。

(八)升級文化場館，打造優質藝文環境

本府持續推動博物館、美術館及演藝廳升級，提升公共文化服務品質。112 至 115 年間完成澎湖生活博物館、海洋資源館、澎湖化石館及澎湖開拓館展示更新與教育推廣。其中澎湖生活博物館 115 年完成「菊島潮境」展區規劃，分為「海洋世界彩繪牆」和「地板互動投影」兩部分

，已全面開放參觀，藉由沉浸式的虛擬實境互動體驗，讓參觀民眾能夠認識澎湖周遭海域的常見海洋生物和澎湖潮間帶生物，並兼具生態保育意義。此外，生博館也同時全新推出「博物館護照」，整合文化局所屬館舍及本縣公有之文化館資源，規劃以一票到底之「澎湖博物館護照」方式讓民眾可暢遊不同風貌的地方博物館；另同步投入逾1,993萬元辦理演藝廳營運升級，打造「澎湖吸館」品牌、優質展演、藝術下鄉、導入電子驗票及舞台設備更新，提升展演服務品質。

八、完善教育軟硬體 厚植城市運動力

(一)精進教育行政，厚植教育量能

1.行政減量增效，教師專注教學

為落實學校行政減量、回歸教育專業，本府推動4項行政減量措施，包括將國中小實地教育視導由每年1次調整為每2年1次、公告性質公文改採教育處網站公告、不再辦理生涯教育及技藝教育訪視，以及免除各國中小每學期提報友善校園週辦理成果等。持續精進教育行政資訊整合機制，藉由簡化行政流程、整合教育法規資訊及優化行政作業模式，降低兼任行政教師辦理公文、計畫及各項報表等行政負擔，讓教師能將更多時間投入教學、課程發展與學生輔導。

2.改善教師久任獎金的不合理制度

依《公立學校教師獎金發給辦法》，偏遠地區教師原須於同一所學校連續實際服務滿8年(或11年)始得請領久任獎

金。惟為保障離島教師權益並穩定偏鄉師資，本府於 115 年 1 月積極向教育部反映離島教師久任獎金制度問題，成功促成制度解釋修正。依最新修訂之「偏遠地區學校校長教師久任獎金發給相關疑義問答集」中，認定離島地區教師於縣內介聘至其他離島學校服務者，得視為非可歸責於教師之轉任事由，其偏遠地區服務年資得予併計

。此項措施更符合離島教育現場實際需求，不僅落實久任獎金制度公平性，肯定長期投入離島教育教師的貢獻，更有助於提升教師留任意願、穩定偏鄉師資，持續強化澎湖離島教育發展。

3.強化師資量能，實踐教育平權

為充實偏遠及離島學校師資人力，本府持續向中央積極爭取公費師資培育名額，依各校需求培育英語、雙語、科技藝術、體育及特殊教育等專長教師。112 至 115 年度共獲核定 24 名公費師資，涵蓋國小、國中及特殊教育類科，畢業後將分發至本縣離島學校服務，有效補充偏鄉專長師資缺口，建立穩定師資培育與供應機制，提升離島學校教學品質與課程發展，持續落實教育機會均等。

(二)建立產學合作，培育教育人才

1.與國立屏東大學合作推動地方產業專才培育

112 年 6 月 29 日完成「澎湖縣政府與國立屏東大學合作意向書」簽署，建立產學合作交流平台及合作機制，推動教育與專業人才培育，強化青年職涯輔導及就業媒合服務，促進學術資源與地方產業需求接軌，提升地方產業創新能量與人才培育效益。

2.鏈結學研跨域合作，厚植地方永續量能

為強化地方治理與永續發展量能，本府於 115 年 2 月 4 日與國立澎湖科技大學及國立成功大學簽署三方合作備忘錄(MOU)，以「科技連結、文化連結、海洋連結」3 大核心主軸，整合科技研發、文化推動及海洋產業等資源，促進公共資源共享與學術能量鏈結，深化地方治理、人才培育及產學合作，推動地方與學界協力共榮，持續提升澎湖整體永續發展量能，奠定智慧治理與海洋永續發展基礎

。

(三)優化教育設施，建構韌性校園

為提升校園環境品質與教育設施安全，本府持續爭取教育部「改善國民中小學教育設施計畫」經費，112 至 115 年累計投入約 3,872 萬元，補助 19 校辦理校舍整修、防水隔熱、體育與教學空間改善、排水系統修繕及雙語學園設備建置等工程。

另本府投入逾 5 億 6,000 萬元經費，辦理馬公國中至善樓拆除重建工程、馬公國小耐震補強、西嶼國中、內垵國小及外垵國小等校防水隔熱與校園安全改善工程。2,067 萬元補助 15 所偏遠及離島學校辦理教師宿舍修繕及設備更新。透過持續改善校舍安全、教學場域、運動空間及校園環境，不僅有效提升師生學習品質與校園安全，更兼顧本島及離島偏鄉學校教育資源均衡發展，打造安全、友善、優質且具韌性的學習環境。

112至115年度本府改善國中小學教育設施

年度	計畫名稱	執行期程	計畫內容	總經費	執行情形
112年度	111年度改善國民中小學教育設施計畫	111年1月1日至112年8月31日	• 馬公國中國際雙語學園至志廟裝設鋁窗及體育館車道採光罩更新工程 • 馬公國小孝親園拆除整修及視聽區增建計畫工程 • 風櫃國小校園戶外及海洋教育體驗空間整修工程計畫 • 講美國小學校大門圍牆及周邊護學步道改善工程 • 中正國中戶外籃球場整修工程計畫 • 竹灣國小風雨教室改善工程 • 望安國小雙語學園初期基本設備建置	204萬3,000元	已完成
113年度	112年度改善國民中小學教育設施計畫	112年8月22日至113年8月31日	• 中興國小第三棟南側地板整修與校舍改善工程 • 隘門國小北側窗戶（1、2樓）改善工程 • 吉貝國中教學大樓給水系統改善與排水溝修繕工程 • 澎南國中教學大樓（1、3樓）北面路窗更新工程 • 中正國中烘培餐飲教室改善工程 • 雙湖國小學校門口地坪改善工程	1,302萬63元	已完成
114年度	113年度改善國民中小學教育設施計畫	113年7月11日至114年6月30日	• 西溪國小校舍防水隔熱工程 • 中正國小地下二樓體育館整修工程 • 山水國小活動中心天花板整修工程 • 外垵國小校園操場及周圍排水系統改善工程 • 文光國小水生池整修及校舍牆面修復及窗戶反射玻璃更新改善工程 • 澎南國中綜合體育館禮堂整修工程	1,557萬元	已完成
115年度	114年度改善國民中小學教育設施計畫	115年2月4日至115年12月31日	• 鳥嶼國小教學大樓及學生活動中心屋頂防水整修工程 • 沙港國小校舍屋頂防水隔熱整修工程	809萬元	執行中（尚未完工）

改善學校 19間

(四)打造安心通學路網，守護學童行的安全

本府為提升校園周邊道路交通安全，先以馬公市主要學區通學路徑為優先改善對象，並於 113 年獲交通部公路局補助辦理中正國小、石泉國小、山水國小等 3 校路口及通學步道改善工程，114 年度再獲補助辦理興仁國小、五德國小、石泉國小、風櫃國小及馬公國中等 5 校，目前風櫃國小已完工，五德國小及石泉國小施工中。計畫以串聯校園周邊步道系統、優化校門口及家長接送區、完善無障礙設施及改善道路景觀為重點，打造安全、友善且舒適的人本通行環境，有效降低人車衝突與學童交通事故風險。透過道路品質提升，不僅改善行車安全、縮短通行時間、降低

油耗及二氧化碳排放，更進一步帶動社區環境品質、促進觀光發展與地方經濟效益，持續建構安全宜居的生活環境。

(五)整建運動場館，完善全民運動服務環境

本府針對兩大球場進行設施改善，其中縣立棒球場與大城北棒壘球場皆已於 115 年 4 月竣工，115 年 6 月 15 日完成驗收，目前由廠商依契約養護外野區天然草皮 3 個月，於 115 年 9 月對外開放。而縣民相當關注的縣立游泳池整修工程進度，預計 115 年 10 月恢復營業開放使用。此外，沙灘排球基地已於 115 年 5 月 13 日順利竣工並於 6 月完成驗收。另澎湖直排輪場新建工程已完成第二次細部設計成果審查，刻正辦理上網招標事宜。

在新建場館方面，縣府團隊成功將多次流標的「全民運動館」轉型為更具彈性的「多元運動設施計畫」，獲中央肯定並爭取到經費，將打造 3 座全新運動場館，包括辦理細部設計中的兒童足球館、武術培訓中心以及辦理基本設計中的桌球訓練中心，積極落實澎湖體育留才育才及三級培訓的政策目標。

(六)推動運動交流合作，拓展多元發展視野

為推動體育行政交流、社會運動賽事交流、場館規劃及營運等 3 大面向建立合作機制，本府於 113 年 7 月 1 日與臺北市政府(體育局)簽訂為期 2 年的運動交流合作備忘錄，並於 115 年 6 月 12 日續簽 3 年。透過運動技術交流、賽事互訪及經驗分享，提升行政效能與創新思維，拓展多元國際視野，持續提升本縣體育發展量能。

(七)智慧澎湖，AI 共學：開啟離島教育新視界

本縣積極推動數位學習與 AI 科技教育，透過五大核心策略深耕在地教學，提升學生自主學習能力及學習成效。

1.本府建構 AI 導入中小學各領域課程，系統性融入 AI 思維、程式設計與生成式 AI 使用者倫理及觀念。

2.培力數位學習及 AI 種子師資，目前已累積近 20 位中小學 AI 及數位學習種子教師，有效提升教師在精準教學與學力診斷上的能力。

3.設置 AI 導入示範及數位學習示範學校，運用手把手入校入班的跨校帶動模式，進一步深化本縣「生生用平板」政策全面升級數位課堂成效。

4.完善離島數位基建與資源挹注：升級各校智慧教室與網路環境，落實行動載具維運機制；同時引進中央與民間企業數位學習平台及教學互動軟體，確保偏鄉與離島學童享有與都會區零時差的數位學習資源。

5.建立學力診斷與精準學習機制：運用生成式 AI 與教育大數據學習平台進行個人化學習歷程分析，精準掌握學生學習落差並提供即時補救教學，打造因材施教的智慧化課堂。

(八)藝文薪火，燃起澎湖學子藝術天賦

為翻轉離島藝文資源與師資相對匱乏之困境，本府積極推動「多元社團藝術培育展星計畫」，透過引進穩定且優秀的專業師資，主動為在地學子灌溉藝術養分、開展美感天賦。

本計畫推動迄今成效斐然，從 112 年僅 9 校 12 個社團申請，

至 113 年大幅度增至 17 校 28 個社團，114 年持續深化至 18 校 30 個社團，115 年增至 19 校 31 個藝文社團，每年均有穩定成長。為使藝術薪火持續燃燒，本府亦定期舉辦藝術成果發表會，構築適性展演舞台，每年吸引約 900 位師生熱情參與及觀賞，在有效促進學生社團蓬勃發展的同時，也成功將藝術教育扎根基層，讓澎湖學子的藝術天賦在多元舞台上璀璨閃耀。

(九)跨域活化舊校區，轉化社區新動力

為因應人口與少子化趨勢，本府積極推動縣內國中小教育資源重整與校園空間活化。透過跨局處的智慧規劃，將虎井國小、竹灣國小、鎮海國中、志清國中等 4 校停辦或整併後的閒置校舍轉型再造。

本府活化縣內國中小舊校區執行情形			
學校名稱	**變革時程與狀態**	**空間轉型與活化規劃**	**執行進度與重要期程**
虎井國小	113 學年度合併為馬公國小虎井分班	➢ 離島遊學基地 進行老舊校舍修繕供各校學生進行離島遊學與特色體驗。	➢ 114 年 1 月已提報「非山非市校園環境改善計畫」並通過校務會議，已於 115 年 7 月完工。

本府活化縣內國中小舊校區執行情形			
學校名稱	變革時程與狀態	空間轉型與活化規劃	執行進度與重要期程
竹灣國小	➢ 113 學年度合併為池東國小分班 ➢ 114 學年度停辦	➢ 社區長照與醫療據點 設置「西嶼竹灣銀髮健身俱樂部」並媒合中國醫大附醫辦理中醫復健業務。	114 年 12 月奉准整體移撥本府衛生局，並於 115 年 4 月底完成財產移撥。
鎮海國中	113 學年度停辦	➢ 藝文駐村與海洋教育基地 1 樓：「澎湖海洋藝識學苑計畫」藝術家駐村空間、室內遊戲場、校史聯誼室及圖書空間。 2 樓：借予海洋公民基金會辦理海洋教育課程。	1 樓：114 年 11 月與文化局簽訂行政契約。 2 樓：於 115 年 3 月同意借予海洋公民基金會。
志清國中	➢ 114 學年度合併為湖西國中分班 ➢ 115 學年度停辦	➢ 教師研習與行政服務中心 規劃為教育處教師研習中心、縣家長會長協會及中小學校長協會辦公空間。	115 年 4 月底完成空間改善規劃設計。 目前進行工程施工中，預計 115 年 9 月底完工。

(十)推動精緻化教學，打造優質學習環境

本縣繼 114 學年度成功實施國小一年級新生每班降低至 25 人及大學區制並獲得正面評價後，進一步將此精緻化教學

趨勢延伸至國中階段。

本縣自 115 學年度起，各所國中七年級招收的新生班級人數上限將降低至每班 28 人，未來並將視實施狀況逐年調降，並在不影響原學區學生權益的前提下，配合各校班級數總量管制與大學區制彈性實施。若遇特殊情形，每班仍得彈性招收學生數至多 30 人，期能透過精緻化教學結構，全面提升本縣中學教育品質。

(十一)建構雙語國際校園，培育世界接軌人才

為落實國家雙語及國際教育政策，自 112 至 115 年間，本府全方位推動國際教育深耕計畫，核定經費將近 800 萬元，共計 43 校次參與各項計畫，並從四大面向構築國際化校園：

1.營造國際素養環境：核定 9 所學校辦理校園整體環境改善，積極營造具備國際素養的沉浸式學習空間。

2.國際教育融入課程：核定 15 所學校將「國際教育」融入課程設計，讓學子在常態課堂中即可培養全球視野。

3.國際交流與夥伴關係：核定 5 所學校直接帶領本縣師生與國外學校進行實體面對面的互動學習；並核定 6 所學校與國外學校建立長期且穩定的合作夥伴關係。

4.外籍大學伴在地交流：核定 8 所學校辦理「大小學伴」計畫，透過媒合在臺外籍大學生與本縣中小學生，進行定期的線上視訊與實體交流。

透過環境優化、課程融入、實體交流與長效夥伴關係之多元並進，期能打破地理限制，提供離島學子最優質、立體且多元的國際教育體驗。

(十二)厚植本土語言專業，建構原民教育友善新網絡

為傳承在地文化並落實族群平等，本府積極建構本土語文與原住民族教育體系，兼顧師資專業、校園實踐、資源共享與全民原教等面向，展現亮眼施政實績如下：

1.本土語師資與教學扎根：本府實施國小一至六年級、國中七至八年級每週開設本土語言課程，並透過獎勵計畫積極培力，目前全縣國中已累積 23 位、國小 73 位通過認證之合格本土語專業師資。同時建立本土教育資源分享平台，充實線上教學資源。

2.績優評選與社團多元發展：推動本土語文教育績優學校評選，在 112 至 114 學年度間，累計評選出七美國中、中興國小等 6 所國中小績優學校；並輔導中正國中、內垵國小等 4 校成立原住民族合唱團與跳鼓隊等特色社團。

3.原住民族教育體制化：設立任務編組之「原住民族教育資源中心」，112 至 114 學年度累計獲核定 481 萬 5,000 元，辦理原鄉踏查、繪本創作、文化育樂營等多元活動；並於全縣 47 所國中小全面設置「原住民族教育圖書專區」。

4.全民原教推廣：112 至 114 年間累計辦理 23 場原住民族教育與文化課程講座，促進跨族群理解，營造共榮友善的學習環境。

(十三)教育諮詢零時差，建構高效法規諮詢網絡

為優化教育行政效能並創新資訊服務應用價值，本府全力建構「教育法規資料庫諮詢服務網絡」，採取「三軌並行」的便捷諮詢機制，讓基層教師與學校端能即時取得精準法規協助：

1.首頁檢索，資訊直達：於教育處網頁首頁建置檢索系統，完整公開相關業務承辦人的聯絡資訊，讓學校及民眾能快速查詢並對接。

2.專人專線，即時轉接：首創設置教育諮詢窗口專線，由專人提供即時線上服務，協助精準轉接對應的業務承辦人員。

3.聯絡信箱，不限時發問：增設官方聯絡信箱，提供非即時性的書面疑義解答管道。

九、打造高效能政府 便民服務再升級

(一)加強公務員教育訓練，精進政府公務效能

1.智慧公務提升行政效能

因應數位治理及人工智慧(AI)發展趨勢，本府自 112 年起持續推動公務人員資訊及數位能力培訓，系統性辦理資訊安全、個人資料保護、辦公軟體應用、雲端工具、行政資訊系統及 AI 應用等教育訓練，強化同仁數位素養與資訊應用能力，持續提升行政效能與為民服務品質。

本府進一步推動 AI 賦能公務，規劃生成式 AI 應用、數位治理及創新行政等系列課程，協助同仁將 AI 工具運用於公文撰寫、資料蒐整、會議紀錄、簡報製作及業務分析等行政工作，同時強化 AI 應用風險、資通安全及個人資料保護等觀念，兼顧行政效率與資訊安全。114 年 1 月邀請行政院人事行政總處人事長及專家學者分享 AI 時代公務治理新思維；114 年 12 月辦理「AI 公務與創新實務系列工作坊」，透過系統化課程及實務交流，深化主管及同仁

對人工智慧技術與應用的認識，逐步推動 AI 融入日常行政作業及政策執行。

112 至 115 年 7 月底累計辦理數位及資訊教育訓練超過 100 場，約 4,950 人次參訓；各類專業及發展性訓練逾 108 場次，培訓約 4,900 人次，持續提升公務人員專業知能及行政效能。另外，114 年 12 月本府辦理「主管共識營－協作領航・共築韌性與永續未來」，邀集縣府主管團隊赴南投縣及臺中市進行地方創生及治理經驗交流，透過實地參訪及專題課程，凝聚施政共識，強化跨局處協作能力，提升縣政治理韌性。

2.凝聚團隊向心，提升治理效能

為鼓勵各機關精進施政品質與創新服務，本府持續推動公務人員激勵及績優團隊表揚機制，透過公開表揚、成果分享及標竿學習，擴散優良施政經驗，凝聚團隊向心力，持續提升行政效能及整體治理品質。

自 112 至 114 年，累計選拔 20 件績優團隊，涵蓋醫療照護、公共工程、文化保存及旅遊創新等多元施政領域。其中，衛生局推動護理公費生培育計畫，建立全國首創縣級公費生培育模式，透過醫保與縣公費雙軌人才培育機制逐步充實離島護理人力，為改善離島醫療照護量能提供永續解方；文化局推動文化資產調查研究、修護及典藏環境提升計畫，持續完善石刻、織繡及古砲等珍貴文化資產的調查、修護與典藏工作，深化文化資產保存與活化，展現本縣推動文化永續的具體成果。

3.建構通譯人才量能，打造多語友善服務

因應新住民及外籍人士在本縣生活、就醫及洽公需求日益增加，本府持續建構多語通譯服務機制，透過人才培育、科技應用及跨領域合作，強化警政、醫療等公共服務領域之通譯量能，打造友善、多元且具包容性的公共服務環境。

本府持續建構警政通譯服務制度，112 至 115 年 7 月 31 日止培育英語、日語、韓語、泰語、印尼語及越南語等 6 類語言通譯人才，累計 80 人次參訓、78 人次取得合格資格，115 年已有 29 名列冊通譯人員投入涉外案件服務，協助處理 41 件案件，派遣通譯人員計 45 人次；另於 112 年完成離島地區遠距傳譯系統建置，有效提升偏鄉及離島地區即時通譯支援能力。

同時持續推動新住民生育保健通譯員教育訓練，112 至 115 年 7 月底共培訓 27 人次，充實公共衛生服務通譯量能，協助消弭新住民就醫及健康照護語言障礙，逐步建構多語友善醫療服務環境。

(二)優化公務設備，提升行政效能

1.科技賦能消防，守護離島安全

面對災害型態日益多元及離島救災環境挑戰，本府持續推動智慧消防，結合科技應用、專業救災及緊急救護資源，全面提升災害應變及救援效率，建構更安全、更具韌性的防救災體系。

另積極導入科技救災，113 年成立「機能型無人機義消分隊

，招募 13 名具專業證照義消人員，運用無人機執行火災搶救、水域事故救援及災情勘查等任務，即時回傳現場影像，提

升災害指揮決策效率。此外，本府爭取中央補助 3,000 萬元，購置「紅外線熱顯像無人機組」4 組

、「救災機器人」4 組等智慧救災設備，並陸續增購高階熱顯像儀、個人熱顯像儀、抗風空拍無人機組、電動油壓破門器及數位式空氣呼吸器等科技裝備，提升複雜災害現場的應變能力，同時強化消防人員執勤安全。

針對離島道路狹窄、聚落分散及醫療資源有限等特性

，本府積極導入「離島型救護車」，目前已配置於將軍、鳥嶼、虎井及花嶼等 4 個離島分隊，提升到院前緊急救護及醫療後送效率，縮短救護反應時間，完善離島緊急救護網絡，保障居民生命安全。

2.打造智慧警政，建構科技治安防護網

因應智慧科技發展及治安維護需求，本府自 112 年起持續推動智慧警政，透過交通科技執法、智慧勤務管理及科技偵查網絡建置，結合人工智慧、數位科技及智慧監錄等應用，全面提升交通安全、治安維護及警政服務效能。

自 112 至 115 年間，於馬公市 4 處主要幹道路口建置科技執法設備，透過科技手段導正駕駛行為，建置路段交通事故件數逐年下降，113 年 14 件、114 年 12 件、115 年 1 至 7 月降至 7 件，有效降低事故發生率並減輕第一線員警執勤風險。

警政勤務同步推動數位轉型，114 年 6 月啟用電子巡邏巡簽系統，導入 NFC、QR Code 及 GPS 定位技術，取代傳統紙本巡簽作業；115 年 1 月全面實施值勤臺應勤簿冊電子化，簡化勤務管理及超勤申報流程；同年 2 月導入 AI

車牌辨識智慧警勤輔助系統，即時比對失竊、註銷及警示車輛資訊，強化巡邏查緝及案件偵辦效能，使警力得以更有效投入治安維護與為民服務工作。

智慧監錄及環島聯防機制持續強化，112 至 115 年間累計新增 192 支、汰換 273 支監視攝影機，預計於 115 年底完成 262 處、930 支攝影機建置，其中 147 處、534 支具備車牌辨識及行車軌跡分析功能；系統妥善率穩定提升科技偵查、案件偵辦及區域聯防效能，逐步建構「科技執法更精準、勤務管理更智慧、治安防護更全面」之智慧警政體系。

3.AI 賦能公文管理，打造智慧行政新模式

為因應數位治理發展趨勢及提升行政服務效能，本府積極推動行政數位轉型，112 至 114 年爭取離島建設計畫經費共 2,550 萬元，建置新一代行政資訊整合入口網及 AI 智慧公文整合系統，透過人工智慧、跨系統整合及行動辦公等智慧化應用，全面提升行政效率、跨機關協作及資通安全管理能力，打造安全、高效的智慧辦公環境。

本府 112 至 113 年完成新一代行政資訊整合入口網建置，全面更新已使用逾十年的行政資訊平台，整合單一簽入(SSO)、統一帳號管理、跨系統資訊介接、行動辦公及即時訊息推播等功能，並導入響應式網頁設計(RWD)，提供各類裝置一致性的操作體驗；同步強化資通安全防護機制

及系統管理效能，提升跨機關資訊整合、協同作業及行政服務穩定性，建構本府數位治理基礎。

113 至 114 年建置 AI 智慧公文整合系統，針對公文分文、撰稿、校正、檢索及案件管理等核心流程導入人工智慧技術，建置智慧分文、推薦例稿、字詞校正及智慧助理等功能，運用 AI 協助分析公文內容、推薦相似案例及即時檢核公文格式與用語，並結合對話式檢索、待辦提醒及公文進度追蹤等智慧服務，全面優化公文處理流程，減輕同仁重複性行政作業負擔，提升公文品質與行政效率。

AI 智慧公文系統功能效益成果表

功能項目	功能說明	效益
智慧分文	AI 自動分析公文內容、案件類型及承辦權責，協助公文派案與分類。	分文準確率達 90%以上，分文作業時間至少縮短 30%以上。
推薦例稿	依據公文主旨、案由及歷史案件，自動推薦相似公文範本及參考內容。	公文品質與一致性提升，同仁搜尋選擇範例公文稿時間至少縮短 25%以上。
字詞校正	自動檢核錯別字、贅字、格式規範及常見公文用語錯誤。	公文用字錯誤率降低 50%以上，提升公文品質與一致性。
智慧助理	提供公文檢索及問答服務。	資料查詢效率提升 50%以上。

另外，為提升統計資料整合應用效能及支援決策能力，本府自 112 年起配合導入行政院主計總處建置之「公務統計管理資訊系統(CWS)」，建構本府及所屬機關完整的公務統計管理機制，整合統計報表線上簽核、統計資料庫管理多維度查詢及統計資料發布等功能，提升統計資料管理效率與整合應用效能，強化施政決策分析能力。

4.推動馬公分局新建工程，打造安全優質警政服務據點

為改善馬公分局現有廳舍耐震能力不足問題，配合本府都市更新政策，本府爭取行政院前瞻基礎建設計畫第 4 期特別預算補助 1 億 3,349 萬 1,000 元，並編列縣款 2 億 4,650 萬 9,000 元，總經費 3 億 8,000 萬元辦理馬公分局異地新建工程，打造兼具安全、防災及服務機能的現代化警政服務據點。

截至 115 年 7 月底，整體工程進度達 32.66%，較預定進度超前 1.94%，預計 116 年 9 月竣工，工程推動順利。新建廳舍完成後，將有效提升建築耐震能力及公共安全，提供更完善的洽公環境與警政服務空間，並改善員警執勤及辦公環境，結合都市更新發展，進一步提升整體公共服務品質及城市景觀，打造符合現代警政需求的優質服務據點。

5.完善社區公共設施，打造城北村多功能活動中心

為完善基層公共設施及回應湖西鄉城北村居民多年期待，本府協助湖西鄉公所辦理城北村活動中心拆除重建工程，爭取內政部補助 500 萬元，並挹注縣款 1,100 萬元，自 112 年 1 月開工，歷時 2 年 3 個月順利完工。

新建活動中心兼具集會、研習、文化交流及社區服務功能，地下並設置停車空間，外觀融入仿古城意象，兼顧地方文化特色與實用性，不僅成為「大城北」地區的新地標，更提供居民優質的公共活動空間，提升社區服務量能與生活品質。

(三)強化便民服務，讓服務融入民眾生活

1.行政服務便利化

(1)1999 縣民服務專線

本府於 104 年建置「1999 縣民服務專線」，並於 105 年正式營運，持續精進話務服務及案件處理機制，提供諮詢、轉接、陳情及派工等全年無休便民服務。另於 109 年設置 1999 應急轉診就醫機位協助窗口，協助設籍本縣民眾因就醫、奔喪等緊急需求保留交通機位，保障離島居民交通權益。

112 至 115 年 7 月，1999 縣民服務專線共受理 5 萬 722 件服務案件，平均滿意度達 95.93%；112 年 1 月至 115 年 7 月，協助受理緊急機位登記 1,602 件、保留機位 184 件，有效提升為民服務品質，落實即時回應民意及照顧離島居民需求。

112 至 115 年 7 月總話務量類別及滿意度統計表

年份	諮詢服務	轉接服務	陳情服務	派工服務	合計	平均滿意度
112	7,255	2,308	2,217	2,052	13,832	95.33%
113	7,119	2,224	2,494	2,000	13,837	96.5%
114	7,859	2,144	2,432	2,178	14,613	96.9%
115 年 (至 7 月)	4,756	1,063	1,342	1,279	8,440	95%
總計	26,929	7,739	8,485	7,509	50,722	95.93%

(2)便民服務單一窗口

為落實簡政便民政策，本府於 104 年 10 月啟動單一窗口一站式服務機制，整合建管、農地變更、都市計畫及民宿登記等多項申辦業務，提供「一處收件、全程服務」便民措施，並結合簡訊通知及 QR Code 案件查詢功能，

讓民眾即時掌握案件辦理進度，提升行政效率與服務透明度。112 至 115 年 7 月，單一窗口共受理案件 1 萬 221 件，有效簡化申辦流程、縮短案件辦理時間，提升民眾洽公便利性及為民服務品質。

單一窗口收辦人民申請案件項目統計表						
	合計(件)	農變建審查	建管類	使用分區	建築線指示	民宿登記
112 年	3,381	1,338	1,240	167	527	109
113 年	3,113	1,091	1,233	119	562	108
114 年	2,453	390	1,495	78	409	81
115 年 (至 7 月)	1,274	115	851	48	203	57
總計(件)	10,221	2,934	4,819	412	1,701	355

(3)成立在臺辦公室，擴大服務旅臺鄉親

為提升旅臺鄉親服務品質及強化中央與地方溝通協調，本府於 112 年完成在臺辦公室組織調整，並於臺北、高雄設立服務據點，提供旅臺鄉親就醫、交通、就學及陳情等協助，同時協助本府爭取中央資源、推動跨域合作及招商交流。自 112 年 9 月派駐專責人員以來，每年服務案件近 150 件、服務約 1,200 人次，有效擴大旅臺鄉親服務網絡，提升行政服務效能，並強化中央與地方合作量能。

(4)建置「澎湖縣幸福(福利)專區」

為落實以民為本施政理念，提升縣民查詢福利資訊的便

利性，本府於 114 年 3 月完成建置「澎湖縣幸福(福利)專區」網站，整合中央及本府各局處福利資源，提供單一窗口查詢服務。

幸福(福利)專區以「資訊整合、便捷查詢、主動服務」為核心目標，彙整本府各局處及中央相關部會所提供之福利措施，涵蓋婦女福利、兒童及少年福利、老人福利、身心障礙者福利、低收入戶及中低收入戶補助

、就業服務、教育補助、住宅協助、醫療照護及育兒支持等多元面向。民眾可快速查詢申辦資格、補助內容、申請方式及承辦窗口，有效降低資訊搜尋成本，提升福利措施可近性與使用便利性。

(5)推動 MyData 數位服務，打造智慧便民環境

為落實數位政府政策，本府積極導入 MyData 數位資料服務，透過跨機關資料介接及民眾自主授權機制，簡化各項申請流程，減少紙本文件檢附及臨櫃往返，提供更便捷、安全的數位服務。

本府優先針對補助申請、社會福利、教育獎助、長照服務等高頻申辦業務導入 MyData 應用，透過系統自動介接戶政、財稅等資料，有效縮短案件審查時間，提升資料正確性及行政效率。截至 115 年 7 月底，本府已完成 14 項業務導入 MyData 服務，辦理案件 282 件，占適用案件 48.45%，有效減少紙本文件使用及人工作業負擔，打造「免檢附、免奔波、免等待」的智慧便民服務環境，持續提升政府數位治理效能。

(6)推動稅務數位化

為提升離島地區稅務服務便利性，本府推動稅務數位化智能服務機台計畫，於 112 年底完成建置，並於 113 年 3 月正式啟用 24 小時智能服務機台，提供民眾全天候稅務服務。智能服務機台整合身分識別、資料查調及稅務申辦等功能，提供 28 項查調發證及稅務申辦服務，民眾可透過自然人憑證、健保卡、工商憑證或手機搭配國民身分證等方式完成身分驗證，提供更便捷、高效的數位服務。截至 115 年 7 月，智能服務機台已提供 1,724 件查調發證及稅務申辦服務，有效提升離島居民辦稅便利性，落實縣長「澎湖好政．幸福達陣」施政理念，運用數位科技推動稅務服務創新，持續提升便民服務品質與行政效能。

(7)推動營造業線上申辦

為配合內政部推動營造業數位化政策，本府積極導入「營造業線上申請系統」，並自 113 年 11 月起推動營造業變更登記線上申辦及少紙化措施，採紙本與線上雙軌並行，逐步簡化行政流程，提升申辦便利性及行政效率。

本府持續辦理教育訓練及宣導活動，協助縣內營造業及土木包工業者熟悉線上申辦流程，提升數位應用能力，加速產業接軌智慧化管理。114 年本府營造業管理成果榮獲全國優勝，展現推動數位治理及優化行政服務的具體成效，未來將持續精進智慧化管理機制，提升營造業管理品質與服務效能。

(8)推動公私協力審照，提升建築審查效率

因應近年建造執照申請案件增加，為提升建築審查效率，本府於 114 年與澎湖縣建築師公會合作推動建築執照協審機制，透過公私協力協助辦理建築審查作業，有效縮短案件審查時程。114 年共核發建造執照 760 件

、使用執照 540 件，有效提升建築管理效能及行政服務品質，提供民眾及業者更快速、便捷的申辦服務，並優化本縣投資與建設環境。

(9)改版澎湖土地開發平台

為引進民間資源參與公共建設，活化縣有土地並提升公共服務品質，本府積極推動促進民間參與公共建設(促參)政策，透過公私協力導入民間資金及經營管理能量加速公共建設推動，帶動地方產業發展，並增加縣庫收入。為提升招商效能，本府建置「澎湖縣政府促參及土地開發平台招商網」，整合促參案件資訊、招商流程及成功案例，並設置可開發土地專區，彙整各局處可開發土地資訊，提供投資業者完整、透明的投資資訊，提升招商便利性，吸引優質企業投資澎湖，促進地方經濟發展。

2.優化民生服務

(1)安心、友善的流動公廁服務

為提升本縣大型活動、體育賽事及觀光旅遊期間公共如廁服務品質，並配合老舊車輛汰換，本府成功爭取環境部環境管理署補助 500 萬元，於 113 年新購新型安心流動公廁，其馬桶、便斗等設施設備均符合省水標準及自動除臭功能，並配置友善設施無障礙扶手、防滑地板、

LED 節能夜間照明以兼顧長者、孩童、女性安全需求。車體則使用「雙心石滬、蒙面女郎、海鳥、天人菊、玄武岩」等在地意象提升外觀形象，以消除傳統公廁陰暗、異味的刻板印象。另透過智慧化派員巡查，即時掌握耗材使用及衛生狀況，以維持環境整潔。本縣 3 輛公廁車採滾動式調度，目前已成功支援本縣超過 50 場大型活動，服務人次突破 30 萬人，整體民眾滿意度達 92%以上，不僅有效紓解觀光景點公共如廁壓力，更實現節約用水 15%至 20%的綠色環保效益。

(2)改善殯葬服務設施

為提升本縣殯葬服務品質，本府持續完善菊島福園各項設施，打造更完善、友善的治喪環境。本府爭取經費 3,539 萬元增建菊島福園 6 間停棺室，並於 112 年 12 月正式啟用。113 年完成火化爐汰舊換新工程，更新 3 座火化爐設備，改善設備老舊及火化作業需求，提升火化效率與服務量能。另為有效改善露天焚燒造成的空氣污染與灰燼飄散，將環保庫錢爐導入自動化及環保設備，以兼顧傳統祭祀文化與環境永續，提供喪家更完善、舒適的治喪環境。

(3)完善忠靈祠無障礙設施

為提供年長者及身心障礙者更便利、安全的祭祀環境，本府積極改善軍人忠靈祠無障礙設施，辦理無障礙電梯增設工程，並於 112 年完成工程施作，113 年清明節前正式啟用。本次增設 10 人座無障礙電梯，有效改善忠靈祠長期僅能以樓梯通行的不便，提供行動不便者更友

善的祭祀空間，落實無障礙環境，提升殯葬服務品質與人本關懷。

(4)提升寵物友善生命告別服務

為完善寵物生命照護服務，本府持續建置寵物生命紀念園區，繼 110 年啟用寵物焚化設施後，112 年爭取經費辦理園區升級，增設寵物屍體冷凍保存空間、改善園區景觀及樹(灑)葬區設施，打造兼具追思、環保與友善服務的寵物生命紀念園區。

114 年完成園區二期工程並正式啟用，完善寵物焚化、生命告別及樹(灑)葬等服務，提供飼主與寵物溫馨告別空間，並推動符合環保理念的自然葬方式，讓生命回歸自然。

(5)打造優質閱讀環境

為打造安全、舒適且具智慧服務功能的閱讀環境，本府持續爭取教育部補助並編列配合款，改善縣內公共圖書館空調、閱覽家具、資訊設備、書架及館舍設施。115 年完成澎南圖書分館密集式書架建置，有效改善典藏空間不足問題，提升館藏管理效能與閱覽品質。

在館舍建設方面，本府整合中央、縣府及湖西鄉公所資源，投入 1 億 2,130 萬元於湖西鄉鼎灣園區興建湖西鄉立圖書館新館，工程已於 114 年動工，目前穩定推進；既有館舍耐震補強工程亦已完成，進一步提升公共空間安全及圖書館服務量能。

同時推動公共圖書館數位轉型，辦理「澎湖縣圖書館智慧閱讀服務空間建置計畫」，導入智慧管理設備及創新

閱讀服務，逐步建構兼具安全、科技、舒適與便利的現代化閱讀空間，提升公共圖書館服務品質，營造優質閱讀城市。

(6)提高緊急傷病患包船費用補助及放寬陪同限制

為提升離島居民緊急就醫權益，本府於 108 年訂定「澎湖縣嚴重或緊急傷病患運送轉診及病危返鄉交通費補助辦法」，並於 113 年修正相關規定，大幅提高二、三級離島緊急傷病患包船費用補助標準。其中，大倉、員貝及鳥嶼每趟補助 5,000 元；虎井、桶盤及吉貝每趟補助 6,000 元；望安及將軍補助 2 萬元；花嶼及東吉補助 2 萬 5,000 元；七美最高補助 3 萬元。同時針對 65 歲以上或 12 歲以下重大傷病轉診患者，放寬陪同人員資格限制，如當地無親屬可由村里長出具證明協助辦理。民眾於就醫後 3 個月內即可向衛生局或衛生所提出申請

，有效減輕離島居民交通及就醫負擔。自 112 至 115 年 7 月止，累計補助達 5 萬 3,997 人次，充分展現本府照顧離島居民就醫權益及落實醫療平權之施政成果。

(7)打破離島水電落差，構築全澎民生平權

為翻轉離島基礎設施落差、全面提升居民生活品質，本府積極推動尚未由國營事業接管供水電之偏遠離島改善計畫。在穩定供水方面，本府編列 566 萬元設置之花嶼海水淡化設施，已於 114 年 7 月順利完工，每日穩定供應 100 噸民生用水；同時，積極爭取中央離島建設基金補助，編列 1,600 萬元進行虎井嶼(300 噸)與桶盤嶼(50 噸)之海淡機組設備汰換工程，工程已於 115 年 7 月 16 日報竣，並辦理試運轉產水 1 個月，預計於 115 年底前結案。在穩定供電方面，經本府多年向經濟部與台電公司爭取，配合「風櫃-桶盤-虎井」海底電纜工程完工，台電公司已於 114 年 10 月 1 日正式接管桶盤嶼供電業務，具體達成馬公市全區 100%由台電接管供電之里程

碑，實質保障離島居民的基本生存與民生權益。

3.強化治理效能

(1)公私協力營造廉能、透明、友善投資環境

本府響應國際永續發展趨勢，以「透明治理」為核心，致力建構廉能政府與誠信社會，透過多元公私協力管道宣導企業誠信、法令遵循與廉政觀念，藉此深化公私部門良性互動並持續提升行政透明與施政服務效能；在具體推動成果上，本府於 112 年至 113 年間辦理企業訪視、法令宣導及交流座談共 4 場次，協助企業深植誠信治理與法令遵循之核心觀念，並於 114 年舉辦《綠能永續．廉政菊島》企業誠信論壇以引導企業落實誠信經營，更於 115 年規劃《2026 環遊菊島．誠信相廉》產官學實務論壇，將誠信教育與專業倫理融入校園深耕，展望未來也將持續主動聯結私部門力量，加強行政效率與施政透明度，共同打造誠信優質的投資經營環境。

(2)建立聯合防詐機制，守護縣民財產安全

為提升全民防詐意識及攔阻詐騙案件，本府自 112 年起整合警察、金融機構及超商等單位，建立聯合防詐通報機制，成立「澎湖反詐大聯盟」LINE 通報群組，並透過定期訪視、教育訓練及即時通報機制，強化警民合作防詐網絡。

113 年成立防詐專案小組，定期分析詐騙趨勢及高風險族群，結合各局處、學校、軍方及民間團體推動防詐宣導；114 年與轄內 10 家金融機構簽署防詐合作備忘錄(MOU)，115 年再與國立澎湖科技大學簽署合作備忘錄，

持續擴大跨機關防詐合作。

自 112 至 114 年，超商及金融機構成功通報攔阻詐騙案件 184 件，攔阻金額逾 6,100 萬元，有效降低民眾財產損失，持續完善聯合防詐網絡，提升全民識詐、防詐及阻詐量能。

(3)推動城鎮韌性演習

配合中央自 114 年起將「民安演習」及「萬安演習」整合為城鎮韌性演習，本府辦理 2025 城鎮韌性(全民防衛動員)演習及城鎮韌性(防空)演習，整合政、軍、警、消醫療及公、民營事業等單位共同參演，強化跨機關協調與應變機制。

演習採兵棋推演及綜合實作方式辦理，驗證全民防衛動員、關鍵基礎設施防護、災害搶救、緊急醫療、災民收容安置、防空避難及交通管制等應變作為，全面檢視各項防救災與戰時應變機制。透過城鎮韌性演習，本府持續精進跨機關整合及應變量能，提升災害防救與全民防衛準備能力，強化城市韌性，守護縣民生命財產安全。

(4)推動管線數位治理，提升道路管理效能

為提升公共設施管線管理效能，本府自 99 年建置公共設施管線資料庫，並持續推動道路挖掘管理數位化，整合道路挖掘申請、審查、禁挖區及管線圖資等資訊，建立智慧化管理機制。配合中央政策，本府持續辦理公共設施管線圖資更新、資料庫補正及品質查驗，並推動三維管線圖台建置，逐步完善公共設施管線數位治理體系，提升圖資完整性與管理精準度。

透過管線資料整合與數位管理，有效降低道路重複開挖，提升公共工程施工效率及道路服務品質，並強化城市基礎設施管理韌性，打造更安全、便利的生活環境，持續落實智慧治理與宜居城市發展目標。

(5)串聯離島跨域合作，攜手開創區域共榮

為深化離島區域治理與合作發展，本府於 113 年 10 月 17 日參與在金門舉辦的第 10 屆離島首長座談會，與金門縣、連江縣共同推動三縣跨域合作，由三縣首長、立法委員及行政團隊共同研商區域發展議題。會中本府以「蚵殼永續再利用」為主題分享施政成果，展現循環經濟與環境永續亮點，並共同簽署「優化島際交通．提升觀光產業」合作宣言，推動增開離島航班、補助居民票價、提升臺灣本島與離島航運量能、補助地方加開班機及整合三縣觀光資源等五大合作方向，共同發展「跳島旅遊」品牌，促進島際交通便利、觀光產業升級及資源共享，攜手打造跨域合作、互利共榮的離島生活圈。

(6)凝聚跨域合作共識，建構永續大南方

「南方治理平台」係由高雄市政府發起首辦「2023 南方治理平臺首長會議」，為持續發揮平臺跨域合作綜效，2024 年由嘉義縣政府接辦，2025 年續由本府主辦。

「2025 南方治理平台」以「跨域共榮 永續大南方」為主軸，於 114 年 4 月 25 日率先召開幕僚長會議，邀集高雄市、臺南市、嘉義縣、嘉義市、屏東縣、臺東縣及中央部會代表，共同研商「海洋生態保育」、「環境永

續－廢棄物處理」、「綠色旅遊」、「財政收支劃分法修正」及「共同推動智能櫃員機」等議題；9 月 23 日召開首長會議，雖受颱風影響，仍採實體與視訊雙軌方式順利辦理，並通過 5 件跨域合作提案，包括環境永續、綠色旅遊、共同推動智能櫃員機及成立環保聯繫平台等重要議題。會後安排參訪本縣水產種苗繁殖場，實地展示珊瑚復育及海葡萄養殖成果，展現澎湖推動海洋保育、環境永續及跨域合作的具體成效。

十、全方位精彩榮耀 每一步共榮共好

(一)國際性

1.「吉光遍嶼」燈塔特展獲 2023 繆思創意金獎

為推廣澎湖文化，爭取文化部補助並與澎湖縣文化基金會合作，以「澎湖燈塔」為發想，探討澎湖的海洋歷史與重要地位，以主題「吉光遍嶼」參與臺灣文博會地方主題館的策展，首次參展就榮獲 2023 年 Muse 繆思評選「體驗式和沉浸式－展場設計」類「創意金獎」的肯定。

2.本府文化局合唱研習班組團於 113 年 1 月 25 日赴日參加「第 3 屆祝福之歌-神戶國際合唱比賽暨音樂節」，在 7 個國家共 13 支參賽團隊中，脫穎而出，榮獲「金獎」殊榮。

3.澎湖縣公共圖書館視覺識別系統 CIS 獲 2024 繆思設計大獎

「金獎」及美國泰坦地產大獎「金獎」

澎湖縣公共圖書館視覺識別系統 CIS 以「溫度傳承文化 知識創造生活」為主題，配合本縣文化特色、歷史脈絡，建立整體視覺識別形象(CIS)，113 年 10 月 1 日啟用，參加 2024 年美國繆思設計大獎(MUSE Design Awards)與美國泰坦地產大獎(TITAN Property Awards) 兩項設計大獎中，雙雙獲得「金獎」殊榮，耀眼國際。

4.本府文化局合唱研習班於 114 年 7 月 13 日至 24 日赴義大利佛羅倫斯參加「第七屆李奧納多達文西國際合唱節」，勇奪室內合唱組金獎第一名，總決賽中榮獲全場第四名。

5.澎湖縣演藝廳企業識別系統獲 2025 年倫敦設計獎(London Design Awards)銀獎殊榮。該設計靈感來自於聲波、海浪漣漪，以及澎湖罕見的玄武岩。

6.2025 年「小赤大地」榮獲 2026 美國 MUSE Design Awards 金獎(Gold Winner)，該活動以白沙鄉小赤村為戶外美術館，結合閒置空間與社區參與，展現地方文化與永續發展

。

7.榮獲「2026 全球最好客城市(Most Welcoming City)」殊榮

澎湖縣於國際知名旅遊訂房平台辦理之「Traveller Review Awards 2026」評選中，榮獲「全球最好客城市(Most Welcoming City)」殊榮，成為全球旅客肯定之友善旅遊目的地。該獎項係依據旅客住宿體驗及服務評價進行評選，充分展現澎湖在旅遊服務品質、旅宿接待能量、觀光環境營造及旅客滿意度等面向之優異表現。

(二)全國性

1.民政類

(1)113 年度行政院動員業務訪評丁組優等。

(2)113 年度役政業務評核 C 組優等。

(3)114 年 2025 城鎮韌性(防空)演習優等。

(4)114 年度役政業務評核 C 組優等及役政創新服務獎。

2.工程類

(1)本府採購稽核小組 113 及 114 年度績效考核考列優等。

(2)本府施工查核小組 113 年度績效考評優等及 114 年度績效考評甲等。

(3)內政部「市區道路養護管理暨人行環境無障礙考評計畫

A.112 年度：縣市型乙組-考評總成績甲等、街廓考評第一名、交通工程第一名及進步獎。

B.113 年度：縣市型甲組-考評總成績甲等、街廓考評第二名及交通工程第一名。

C.114 年度：縣市型甲組-交通工程第一名。

3.交通旅遊類

榮獲第十屆臺灣活動卓越獎－大型活動獎

澎湖國際海上花火節榮獲「第十屆臺灣活動卓越獎」，肯定本府長期推動大型觀光活動之創新策展能力及執行成果。花火節透過煙火展演、科技應用、藝文表演及觀光行銷整合，成功打造兼具地方特色與國際吸引力之觀光品牌活動並有效帶動地方觀光發展及產業效益。

4.社會福利類

參加衛生福利部「114 年度中央對直轄市與縣(市)政府執行強化社會安全網績效考核」，榮獲「特優」佳績，名列縣(市)政府前 5 名。人力總進用率達 98.2%，列全國第 1 名。

5.行政類

本府接受行政院「112 年度政府資料開放優質標章暨深化應用獎勵措施」評比，獲得 112 年度資料開放金質獎(地方政府第 2 組第 1 名)。

6.人事類

(1)本府農漁局林務公園管理所李振綱所長榮獲 112 年行政院模範公務人員。

(2)本府旅遊處薛雅心科長榮獲 113 年行政院模範公務人員。

(3)本府工務處歐文潔科長及行政處陳富宗科長榮獲 114 年行政院模範公務人員。

7.警政類

(1)榮獲內政部「中央對地方政府 114 年防制人口販運工作評核」優等。

(2)榮獲內政部警政署「115 年上半年外事治安資訊績效評核」丁組第 1 名。

(3)榮獲國家安全局特種勤務指揮中心「115 年特種勤務任務執行協調訪問」全國乙組特優第 1 名。

(4)榮獲國家安全局特種勤務指揮中心「115 年特種勤務訓練業務協調訪問」不分組特優。

8.消防類

(1)本府消防局白沙分隊隊員宋昀展、義消第二大隊大隊長李

楊淑姬，榮獲 112 年度全國消防及義消最高榮譽「鳳凰獎」。

(2)本府消防局提報「離島不離心—翻轉離島劣勢 躍升救護服務品質」，榮獲衛生福利部 112 年臺灣健康城市暨高齡友善城市獎-「韌性與創新獎」。

(3)本府消防局第一救災救護大隊馬公消防分隊分隊長許乃文、義消總隊中隊長許孟漢，分別榮獲 113 年度全國消防及義消最高榮譽「鳳凰獎」。

(4)本府消防局第二救災救護大隊副大隊長王思源、義消救難大隊第一分隊隊員柯泰平，分別榮獲 114 年度全國消防及義消最高榮譽「鳳凰獎」。

(5)本府義消救護大隊澎南救護義消分隊分隊長高惠娟榮獲內政部消防署 115 年全國救護志工菁英獎。

9.醫療衛生類

(1)榮獲衛生福利部 112 年「地方衛生機關長照業務」第 4 組第 1 名。

(2)榮獲國民健康署 112 年「地方衛生機關保健業務考評 HPV 疫苗接種率」績優獎。

(3)榮獲國民健康署 112 年「地方衛生機關保健業務考評健康飲食環境」第 4 組第 1 名。

(4)榮獲衛生福利部 113 年度「COVID-19 疫苗地方政府衛生局 65 歲以上民眾接種率」卓越獎第 4 組第 1 名。

(5)榮獲 113 年「地方衛生機關保健業務考評-HPV 疫苗接種率」績優獎。

(6)榮獲衛生福利部 114 年度「地方衛生機關長照業務」第 4

組第 1 名。

(7)榮獲衛生福利部 114 年度「地方衛生機關醫政業務」第 4 組第 1 名。

(8)榮獲卓越雜誌「2026 ESG 與永續影響力卓越評選－離島健康平權與公共衛生永續典範獎」。

10.農漁類

(1)本府農漁局 112 年度以「離島青銀協力，閃耀農村產業∞」為主題，榮獲第六屆「政府服務獎」。

(2)本縣榮獲海洋委員會海洋保育署頒發「114 年度鯨豚活體救援任務執行辛勞縣市」及「114 年度海洋野生動物及生態保育計畫成效評鑑績優縣市」獎項。

11.文化類

(1)教育部辦理「112 年臺灣閱讀風貌及全民閱讀力年度報告，本縣獲選「閱讀力績優城市」，並獲得「人均借閱冊數」第 1 名、「人均擁書冊數」第 2 名、「持證比例」第 2 名及「人均網路資源使用次數」第 3 名。

(2)本縣公共圖書館在充實館藏、推廣閱讀、圖書館利用及圖書館事業發展等方面展現卓越，獲教育部頒發「113 年整體閱讀力表現績優城市獎

。

12.各項民意調查施政成果評比：

(1)2023 年中時新聞網與臺灣世界新聞傳播協會「22 縣市有感施政大調查」，幸福感金獎。

(2)2023 天下雜誌「永續幸福城市大調查」，縣市競爭力總排名第 4 名。

(3)2024 年《遠見雜誌》縣市長施政滿意度調查，執政滿意度 4.5 星。

(4)2024 年《今周刊》永續城市 SDGs 大調查，非六都組「環境力特別傑出獎」。

(5)《今周刊》「2025 永續城市 SDGs 大調查」之非六都「最佳育兒友善城市獎」。

(6)2026 遠見縣市長施政滿意度調查：最佳進步表現獎

《遠見雜誌》日前公布 2026 年「縣市長施政滿意度調查」結果，澎湖縣縣長陳光復獲得 4.5 星肯定，個人滿意度進步幅度居全臺第 2，並榮獲「最佳進步表現獎」；在「治安」滿意度增幅表現全國第一，展現縣政推動成果逐步獲得民眾認同與肯定。

肆、結語

回顧三年多來，縣府團隊始終秉持以民為本的施政理念，從鄉親的需求出發，用心做好每一件與生活息息相關的事。從長者照顧、育兒支持，到教育發展、青年築夢；從醫療交通、城鄉建設，到產業轉型、文化觀光與環境永續，持續深耕、穩健推進，努力讓每個世代都能在澎湖安心生活、幸福成長。

這些努力也獲得外界肯定。今年 5 月公布的《中國時報》全國縣市施政滿意度調查，澎湖縣榮獲「社會福利」金獎，並於治安、交通、藝術文化、高齡友善及幸福感等 5 項指標獲得銀獎，拿下「1 金 5 銀」佳績；光復縣長亦接續獲得《遠見雜誌》4.5 星肯定，個人滿意度進步幅度居全臺第 2，治安滿意度進步幅度更名列全國第 1。這不僅是對光復縣長施政理念與縣府團隊努力的肯定，更是議會支持、各界協力及全體鄉親共同參與縣政建設所累積的成果。

縣政是一棒接一棒的責任，也是一件接一件的承諾。三年多來累積的每一項成果，都來自縣府團隊的努力，更離不開議會的監督支持、各界的共同協力，以及鄉親一路以來的信任與鞭策。相信光復縣長看到這份共同努力的成果，必定感到欣慰。皆興也會承接這份責任，珍惜既有成果，持續把每一項政策落實、每一項建設完成。

縣政沒有終點，只有持續向前的腳步。面對接下來的工作，縣府團隊將持續傾聽民意、回應地方需求，也懇請議長、副議長及各位議員繼續給予支持與指教。縣府團隊會用行動回應期待、用成果累積信任，與議會及全體鄉親攜手同行，共同為澎湖的幸福持續前行。

最後敬祝

大會圓滿成功

各位議員女士、先生

身體健康

萬事如意